南華日報

本報創刊於民國十九年二月一日 （第三三九〇號）

今日出紙弍大張 零售每份弍仙

集孫中山先生字

South China Daily News
49, Hollywood Road
HONG KONG
P.O. Box 369

香港荷理活道四十九號

督印 廖修湛

電話：弍五六一二
電報掛號 有線電：五四七八 無線電：九八五零
郵局信箱 第三六九號

報費 本港 每份零售弍仙 每月暫收四毫 全年暫收四元
國內 每月壹元 全年拾二元（郵費在內）
國外 每月一元九毫 全年弍拾弍元（郵費在內）

香港政府特准掛號認爲新聞紙第一三六號

中國圖書印刷公司承印

社論　中央政治會議的收穫

中央政治會議，於本月二十日開幕，至本月二十二日，已圓滿結束，在萬衆歡忭聲中閉幕了。這三天的會議，眞是中國歷史上的一件大事。這三天的會議所說明的事實是：汪先生的和平主張是唯一正確的，而且中國是不會亡國的。因爲中國不會亡國的，所以汪先生的正確主張，終於能夠得到勝利。豔電發表以來，和平運動所遭受之一切造謠中傷與詆譭，……，都只是一些泡沫，不能阻激歷史的洪流，而現在和平運動，已澎湃而爲洪流了。這三天的會議，並且說明了中華民族求生存獨立的意志，中國社會的安定與繁榮的要求。只有集合在汪先生領導下的和平運動的陣營裡，這種意志與要求，纔能夠找出一條政治的道路，纔能夠表現成爲永久統一的政治力量。

中央政治會議，一致接受了和平方案。和平方案，有兩個基本的要點：第一，他決沒有越出近衛聲明原則的範圍；第二，他是以雙方誠意爲前提的。這兩點，中央政治會議也加以證實了。就第一點來說，只消看看中央政治會議的構成，就可以明白中央政治會議并不是什麼聯席會議，而是舉國一致的會議，並且從出席的代表來看，就可以知道中央主權不僅直達華北，而且直達內蒙。至於臨時維新兩政權，則議決於國府還都前解消，這種統一的事實，這種保持國家領土主權的事實，証明了和平運動是能夠切實做到收復淪陷區的，而同時也就反駁了什麼所謂「特殊化」這一類的謠言。就第二點來說，則在中央政治會議上頭，就可以看出日本已有事實表現其誠意。中央政治會議的舉行，是在中日兩國正式恢復邦交之前，因爲直到現在，中日之間，還沒重訂和約。然而中央政治會議的舉行，也可以說是已經屬於和平實現的部份，因爲中央政治會議的舉行，等於如何處置淪陷區已不是日本的事，而是中國自己的事了；因而也就等於同時已在着手收復淪陷區了。有了這種事實，我們總不能不說日本是實實在在有和平誠意的。

中央政治會議決議國民政府尅期改組還都，以爲對外實現和平，並以爲對內實施憲政之主體，這裏呈現了中華民國的光明燦爛的前途，不僅是收拾時局而已，我們的責任還要積極的走上復興運動的建設。八國聯軍之役，中國並不因之而消極，反而更努力於革命，結果有了中華民國。廿一條件與……慘案，中國並不因此而消極，反而更努力於革命，結果有了全國的統一，現在經過這場中日戰爭，我們一樣的應當以積極的革命精神，同時努力於改造國內政治與改造對外關係，而改造國內政治的唯一道路，就是實施憲政。實施憲政，是繼承辛亥革命與北伐以後的一貫要求。汪先生是領導辛亥革命與北伐以來民主運動的革命領袖，我們必須在汪先生領導之下，去努力完成民主運動的歷史任務。

實現和平，實施憲政，方案已經確定了，道路已經分明了，同胞們，大家勇敢地前進！

本報閱戶諸君注意

本報收數員、昨在中環附近失竊銀包一個、內有本報報費收據四十一張、收據號數爲 2510 2516 2517 2519 2522 2530 2533 2534 2535 2536 2537 2538 2539 2540 2472 2464 2470 2452 2484 2440 2427 2424 2428 2397 2388 2393 2374 2339 2332 2320 2265 2141 2079 2487 2496 2502 2503 2504 2505 2506 2507 茲特登報聲明、上列各號數之收據、一律作廢、并請各閱戶協助本報、如有持上列號數之收據到收報費者、務請拒絕給付并希卽以電話通知本報、俾得立卽派員親到究辦、如有誤交情事、本報概不承認、

南華日報營業部啓

半日消

上海安芬氏嵩治 雞眼與及硬皮藥水 每瓶四毫 暫收弍毫 各藥房均有賣

大號陸毫 叁號弍毫 剪此告白 買一送一

欲知和平建國眞義 關心國家民族興亡者當讀

最詳盡新出版 由豔電到現在

汪主席和平建國言論集 零售每冊弍角 函購郵費加二

附送中國國民黨第六次全國代表大會宣言

三民主義與和平運動 每冊零售國幣一角

我們的話 每冊零售國幣五分

各書店報攤均有代售

國產標準 小型球 全國選用

大批運到，優待小型球協會，九龍小型球總會，小型球聯會會友，及兒童游樂場註冊之球隊，照原價概收八折，并承代造小型球球門，球網，球衣，鞋襪等，歡迎各小型球會友參觀，香港區各小型球會，如欲購國產標準小型球，可往灣仔水[illegible]街同義研究會購買，或去函九龍華興書局（電話五六二一七四號）通知，本書局經理當卽派伴帶小型球按地址送上，概不另收送費，參加白蘿仙杯華大杯澳門九龍區賽之球隊，已全數購用，盼各球會友，皆採用國貨標準小型球，常備港九學校教科書，選售優等文房用品，及排球籃球等。

華興書局 九龍旺角上海街門牌四百九十六 電話五六二一七四

美泰電版公司

製版精美。起貨迅速。諸君光顧。無任歡迎。

地址：荷里活道門牌第四十九號 電話二二九二五

國府還都後爲國民服務
本廉潔勇敢努力精神
首求兩國普遍和平其次完成建設
所有和平方案不越和平宣言範圍
汪主席昨晚廣播演講詞

（中華社廿三日南京電）汪主席漾（廿三）晚九時廣播演講、大意如次、中央政治會議、決定實現和平實施憲政兩大方針、對內外政策、皆依此進行、關於實現和平、本人本月十二日發表宣言、確示根據近衛聲明善鄰友好共同防共經濟提携原則、以調整中日關係、所有和平方案、決不越此範圍、同月十三日米內首相發表聲明、亦同此意、關於實施憲政、將由實施憲政委員會辦理、該會將在國府還都後成立、此後和平運動已進入新階段、所有全國和平運動已統一在國民政府領導之下活動、全國僅有和平與反和平兩方面、望渝方破除成見、加入和平運動、則全國普遍的和平可以實現、中央政府容納各黨派共同努力、驟視之、似各部較前增加、如宣傳社會兩部昔皆黨的機關、今則改轄於中央政府、以前導淮治河、廣東揚子江委員會紛立、或直屬於國民政府、或隸屬於財政部、系統紊亂、今統轄之、化零爲整、今地方分崩離析、人民流離顛沛、國民政府還都後、當以廉潔勇敢努力之精神、爲國民服務、第一步蘄致兩國普遍和平、第二步完成建設、中央同人皆抱積極精神、無人則挺身担任、有人當退讓賢能、但求無負救國救民的工作、成敗利鈍、在所不計、

褚外長將對外發表聲明
國民政府外交方針
睦鄰爲主謀東亞及國際和平
尊重國際正義各國正當權益
建設中國經濟歡迎外資合作
國府將宣言

（中華社廿三日南京電）國民政府根據中央政治會議之決議、決于本月卅日還都南京、并將於同日發宣言、向中外闡明蔣政府已淪爲地方政權、並發表所採內外政策、一般意見、以爲褚民誼氏將以外交部長之名義、向各國發出通告、聲明國民政府之對外方針、（一）以睦鄰爲主、謀東亞永久和平及國際和平、（二）尊重國際正義、（三）尊重各國在華正當權益、以平等互惠原則通商、（四）建設中國經濟、歡迎公正友好之各國資本流入合作、并望與各國關係有新開展、

（中華社廿三日南京電）中央政治會議閉幕後、汪主席等留京、待於還都典禮後就職、王克敏氏定敬（廿四）日聯會後北返、蒙代表陳玉銘於漾（廿三）日赴滬、經青島返蒙、卓特巴札布則於後午返蒙、

中宣部林部長談話

（中華社廿三日南京電）中央政治會議禡（廿二）日於歡忭聲中宣告閉幕、中日記者團、漾（廿三）日謁中央宣傳部長林柏生、叩以中央政治會議所決議之各項條例、何時施行、林部長答稱、此次中央政治會議條例有二種、一爲中央政治委員會組織條例、一爲華北政務委員會組織條例、中央政治委員會組織條例第七條、有本條例自決議之日起施行之明文、故自決議日起、即發生效力、華北政務委員會組織條例第廿一條、有本條例自公布之日起施行之明文、自須俟國民政府以明令頒布之日起、然後發生效力、華北政務委員會亦即隨之而成立、根據中央政治會議第二次會議之決議、臨時政府已辦政務、由中央政府令飭華北政委會接收、并遵照中央法令從事調整、固甚顯明也、

（中華社廿三日南京電）中央宣傳部林部長談、中政會條例第七條、改爲十一條、國府各院部組織業經中政會議決議確定、維新各院部、已將各項文卷及器具等、編造清冊、準備移交、

京市卅日舉行
慶祝國府還都大會
當晚舉行大規模提燈巡行

（中華社廿三日南京電）京市定卅日慶祝國府還都、屆時以飛機散發傳單、張貼大幅畫及廣播、刊發紀念冊、開慶祝大會、及民衆聯歡大會、並定於卅晚舉行大規模提燈、

日財界派代表
慶祝中國國府還都
入田嘉明充任

（廿二日東京電）日財界對中國中央政府之成立、擬在日政府之特派大使及其隨行之經濟顧問外、單獨特派祝賀代表、至其人選、內定由日商會領袖、入田嘉明氏充任、正與興亞院當局接洽中、俟決定後、當在三十日國府還都典禮前渡華、

楊格已獲釋
楊妻表示滿意 將仍留居日本

（合衆社廿二日東京電）美記者楊格氏被判罰六個月之監禁、但已獲釋放、檢察官亦不再上訴、楊格夫人對本社記者談、余甚滿意法官之裁判、余夫婦將仍居留日本、

鹿兒島大火
七十戶被焚燬

（廿二日鹿兒島電）日本鹿兒島縣鹿屋町庄地點、廿二日上午九時、發生火災、延燒歷兩小時餘、鹿兒銀行等七十戶被燬、

德代表俄達再度訪日本
爲日興國祝賀使節

（廿一日柏林電）日前經渡美之德政府代表俄達、將于四月下旬、奉德元首之命、再度訪日、爲日本興國二千六百年之祝賀使節云、

日衆院
質詢日本對外關係
日對歐戰仍抱持不加入方針
戰事期中不受九國公約拘束

（廿二日東京電）日衆院會議、廿二日上午十時開會、稱田直道氏問、現時蔣介石之兵力裝備實狀如何、陸相答、據最近調查、係二百五十師、約三百萬人、惟兵器則比事變當初、已減少半數、補充給養、亦大感困難、問、英國及其他列強之援蔣行爲如何、（陸相答）蔣介石之抗戰、係以第三國之援助爲根據、日惟夢想依存第三國之援助、問、對于租界及法幣、日政府之對策如何、外相答、日政府正考慮有效適當之措置、陸相答、爲消滅蔣政權、必須打破法幣、與第三國之係[illegible]現時正採臨時應急措置、問、外相及陸相、對于軍務局長武藤之租界、歸還論及政黨解散論、是否肯定、外相答、日本在華租界、固係持歸還與中國之方針也、陸相答、對租界方針、恰如外相所答、但九國公約、吾人之見解、在矯正蔣介石之反日抗日以建設東亞新秩序、此次事變目的、實超越九國公約者、日本雖曾簽署該公約但戰事期中、不受其拘束也、問、假使美國實施對日禁輸、日政府之對策如何、外相答、日本已有圓滿之準備、平川松太郎問、軍務局長武藤于十九日謂政黨若不反省、政府將解散之、此言殊不穩當、須知政黨所欲言者尙多、但因顧慮大局、避免磨擦、乃持隱忍態度、武藤之言、實授人以隙、陸相之見解如何、陸相答、余對于政治、實不欲公開表示軍當局之意見、但甚欲使世人明瞭事變下吾人所思之事、軍務局長之言、料係此意、

（廿二日東京電）日衆院預算總會、廿二日一時下午五十分開會、稻田直道氏問、何謂自主獨往外交、首相答、非單見諸言論者、蓋有眞實自主獨往精神之外交也、問、若然、則對于妨害中國事變者、當以强硬方針臨之、對于美國當亦不能任其爲妄、政府意見如何、首相答、妨害固不能容許、對于諒解我國眞意之國家、則深與其協力建設東亞也、三宅正一問、中國中央政府成立後、除日政府外、最近何國能承認之、外相答、料係意國、問、美國有不承認之表示否、外相答、未聞美國政府之有此表示也、問、料德國必繼意國承認中國中央政府、故當與德意積極提携如何、外相答、德意對東亞新秩序甚有理解、英美則異是、此固吾人熟知者、日本當以自主外交前進、問、拋棄歐戰不加入方針、參加德意樞軸則如何、外相答、建設東亞新秩序、係日本不易之方針、在今日情勢而論、日本實以不加入歐戰爲最得策也、陸相答、對於歐戰、已以吾人之立場、加以研究、不論德意樞軸、英美集團、均反對其妨害東亞建設也、海相答、外交方針、恰如外相所云、然而所謂不加入、幷非僅注視中國事變、而不顧慮世界情勢也、問、派遣阿部特派大使聘華時、是否同時承認中國中央政府、首相答、爲處理事變、乃臨時派遣特派大使、至承認中國中央政府、當儘速實行也、問、首相有親自聘華之意否、首相答、將來又當別論、現時則因未能親往、故派遣特派大使、六時五十五分散會、

（合衆社廿三日東京電）米內首相、今日在衆議院預算討論會演說云、美國現正極力擴充海軍、日本亦要準備應付此惡劣形勢、故日本現時必須强化其海軍、又有一議員稱、美國現時準備向日本開戰、米內則謂倘美國完全杯葛日本者、則必引起一甚嚴重之局面、日美兩國任何一方、稍有錯誤相則必引起大風潮云、外相有田及海相吉田亦表示贊成米內首相之意見、有田又謂、將來中日停戰之後、則日美關係、可望改善、

中日同向世界光明之路邁進
互尊重國家國民嚴
兩國和平成於長期互相了解
須助中國强盛同負東亞責任
陳公博氏昨晚對日廣播演講

（中華社廿三日南京電）立法院張陳公博氏漾（廿三）晚六時四十分在京對日廣播演講大要如次、親愛的日本朋友們、今天是中政會閉幕的第二天我很高興在南京中山陵下遙與日本國民講話、中政會議決案、想各位均知、凡愛中日和平者必很高興知到的、中日永遠和平基礎、已在此會議奠定、國府成立、還有還都宣言發表、不獨把曩昔中日糾紛誤解掃除、更把將來阻撓中日和平之障碍掃除、我深知中日永久和平必能實現、中日爲兄弟之邦、過去徒因兩方誤解、淪爲血海者兩年多、痛定思痛、深願至誠對日本朋友們說話、兩國戰爭、決非起於一時、必爲起於長期之誤解、兩國和平決非成於一時、必成于長期之互相了解、中日都有數千年歷史、都有文化溝通、這兩年多空前慘禍、不獨兩方的當局應自省責、即兩方人民也應自省責、讀日本朝野言論、對此次事變、不把戰爭責任放之於某一方、使我們感動、和平空氣、先由日本放送、尤堪感動、但此次和平、相信中日人士却不願爲暫時的、而願爲永遠的、從此更自省責、本屬兄弟之邦、以後更須認清責任、在我們必相率全國人民作日本之永久親摯朋友、而日方更須本兄弟之誼、尊重中國人民生命、更須調整兩國關係、東亞不久或有嚴重問題發生、其解決責任、中日均不能單獨担負、非兩國協力不可、共存共榮、在今後是事實、決不要忽畧輕視、中日如繼續仇蔑、必兩敗俱傷、惟親愛和平、才能達到共存共榮、日在東亞是先進國家、他必能了解世界大勢、日本將來更須尊重中國獨立自由外、協助中國成爲强國、始能同負東亞和平的責任、我們於和平之始、鄭重告日本朋友、我們今後不祇尊重日本國家國民之尊嚴更尊重自己中國國家國民之尊嚴、更盼日本尊重自己國家國民之尊嚴、更尊重中國國家國民之尊嚴、使兩大國家同時向世界光明之路邁進、

日外省發表聲明
延長法日貿易協定
兩國談判意見一致
新約不日即可成立

（廿二日東京電）日外務省情報部長、廿二日發表談話稱、昨年六月十五日成立之日法貿易協定、雖至本年三月十五日、即告滿期、但將繼續施行至四月十五日、同時調整該協定之商談、兩國間意見已趨一致、不日即可成立壹新協定云、

滬俄人萬名
擬移居菲島

（路透社廿三日上海電）據大陸報消息、此間之俄人現正計劃將留於上海之俄人一萬名、移居於菲律濱岷且諾島、最近一俄人抵滬辦理此事、今已返回菲律濱、與菲政府作進一步之商洽、聞菲政府頗表同意、

反共，和平，建國，是中華民族的唯一出路！

羅斯福勸美人
救中國飢荒

（合衆社廿二日華盛頓電）羅斯福總統勸各方面捐助資金糧食、以救濟中國之饑荒、羅斯福以一份勸募書送交美國紅十字會、又以一份送交紐約之中國救濟委員會、又據總統之秘書談、總統之勸募書、內容力言美國之慈善界應注意救濟中國及其他各國之苦難、

「獅子有翼」在秘魯禁影
因德使運動檢查員

（路透社廿三日利馬電）德公使館曾運動秘魯之電影片檢查員、禁止放映一英國片、名「獅子有翼」、此事件被發覺之後、秘魯人民甚爲憤激、議會今日開會時、議員亦嚴厲質問政府、查該影片初映時、德公使館因勸檢查員禁止放映無效、乃鼓吹暴動、秘魯當局卒禁映該片、國會今日有人提議以後不能容許外國之外交使節運動秘魯之新聞及電影片檢查員

傳德要人潛赴美國
英艦截搜意國郵船
維爾斯准免被盤問

（合衆社廿二日直布羅陀電）意輪干德沙威號、到此間時、英海軍當局接得一情報、德政府不管部部長沙克特亦乘該輪赴美國、英海軍軍官乃迫令該輪之搭客排列一行、逐個盤問、但美國副國務卿維爾斯、及其隨員則免被盤問、英海軍搜查該輪十三時之久、卒不見沙克特其人、

（合衆社廿三日柏林電）據官方傳出消息、德政府不管部部長沙克特、現尙在柏林云、查直布羅陀之英當局得一消息、謂其乘意輪干德沙威號赴美國、故該輪到直布羅陀時、英海軍搜索其踪跡、

傳意外相赴德
會見蘇聯外長

（哈瓦斯社廿三日羅馬電）此間傳、齊亞諾赴柏林與莫洛托夫會談、此間官方不否認亦不承認、

蘇軍五千
將入駐漢戈
芬軍已撤退
芬閣將辭職

（合衆社廿二日漢戈電）芬蘭政府、將于昨日根據和約將漢戈城之四週一百方里土地租賃于蘇聯、以三十年爲期、今蘇聯將以該地改作海軍軍港、今晨或將有蘇軍五千、乘軍艦來漢戈港、本星期五已有蘇官吏約二十名、乘飛機到漢戈城、芬蘭官吏在機場迎接之、芬蘭防軍、亦已撤退、只留防軍司令官、及其參謀人員未離境耳

（廿一日芬蘭京電）廿一日芬蘭各報稱、現任力治內閣、諒必於蘇芬停戰協定後、結束一切、在廿五日前後解組、新閣即成立、新閣廿七日即行召開新議會、此訊殊堪注目云、

組府還都 人民復業

美國擬製
世界最大轟炸機
來回歐美間無須下降

（合衆社廿二日華盛頓電）美陸軍部今宣稱、杜格拉斯飛機廠現正採用一種新圖則、建造七十噸之巨型轟炸機、有四個引擎、能載炸彈二十八枚、來回歐美洲間、無須中途下降、該機年內可完成、將成爲世界最大之機、大於現有之空中砲台壹倍以上、此機之構造、絕對守秘密、此項建築圖則、上年曾被人竊去、其後得聯邦偵查局尋回、該機之建築費、預算一百萬金元、每一機翼展開二百一十尺、耐航程爲六千里半徑、四個引擎能發揮六千四馬力、其飛行速率、每小時有二百英里以上、機上能容載人員十名、有暖氣室、有寢所、

奉行總理遺教寔現三民主義！

法下議院 通過信任新閣
一部議員抨擊新內閣

（合衆社二十二日巴黎電）據官方宣稱、雷諾氏已決定繼續維持新內閣、

（合衆社二十二日巴黎電）法國下議院今日以二百六十八票對一百五十六票通過對雷諾政府之信任案、未投票者、有一百一十一名、故新內閣將來是否繼續維持下去、現尚未定・

（合衆社廿二日巴黎電）法總理雷諾、今日向國會發表政策宣言、有等議員表示抨擊之態度、有等則表示消極、故新內閣今夜在財政部會議、以討論是否要辭職之問題、查雷諾宣讀其宣言之後、有一急進社會黨之議員、起立質問、抨擊新內閣之內部人選・並反對社會黨份子如朗納及畢朗初等之入閣、又當議員巴地演說時、議場人聲甚嘈雜・據彼謂、新內閣只係一傳統性之政黨聯合內閣、而非係戰爭內閣・共和社會黨領袖議員馬田氏、及其右派議員、則宣稱・彼等對於新內閣決投反對票、歐洲之戰局、將有重要進展、將來雷諾必感覺到組織戰爭內閣之必要云、又在舉行投信任票之前 雷諾答謂、新內閣只欲積極戰爭、余今未得一有力之政治集團爲後援、但須知內閣人數若太少、則閣員所負擔之職務太重大、恐難勝任云、勃魯姆亦表同情于雷諾、

（合衆社廿二日巴黎電）新任法總理雷諾、今日向國會發表政策、略謂、法國現正參加全體戰、若獲得勝利、則法國可保存一切、若失敗、則喪失一切・現在敵人得蘇聯之助、向聯軍各方面進攻、今日法國所成立之新內閣・係代表法國人者、新內閣成立之理由・不外係集中一切力量、從事於戰爭、務求擊破敵人之一切進攻力量云、其後有等議員提出質問若干項問題、雷諾則逐項加以解釋、務欲使國會大多數擁護新閣、

（合衆社廿二日巴黎電）據官方宣稱、新總理雷諾、將於明晨十時召集最高軍事委員會會議、

（廿一日巴黎電）法新閣組織經濟協議會、由總理雷諾暨財長及其他關係閣員分任委員、該會主持戰時財政經濟政策之裁決、定每週開會一次、廿二日首次閣議後、即向議會提出云・

雷諾鎮壓反對黨 決定維持新閣
急進社會黨反新閣最力

（合衆社廿二日巴黎電）新總理雷諾、極力鎮壓反對黨之反抗力、力勸全體閣員繼續維持下去、據政界多數人之觀察、謂、新內閣能繼續維持之機會・有百份之八十、查新內閣所獲得國會之信任票共二百六十八、投反對票者有一百五十六、不投票者有一百一十一、在尋常情況之下、一個內閣獲得信任票如許之少、本應辭職、但其後雷諾召集內閣會議時・能勸服十個急進社會黨閣員、及兩個行政部次官抗拒該黨之命令、因該黨不投票・爲新內閣獲得信用票太少之主因、雷諾維持新內閣之最後努力、卒獲成功、此則出乎一般人意料之外者・

（路透社廿二日巴黎電）新總理雷諾、今日向議會所發表之政策宣言、其中有謂、現在敵人有極強化之組織、將全體人民活動、納成戰爭工具、敵國因有奴役之蘇聯爲助、現正推行全體戰、則吾等發揮其破壞力、在此全體戰中、簡直將整個國家作孤注一擲、故吾人若獲勝利、則可保持一切、若失敗、則喪失一切、政府若得汝等之信賴及支撐、則吾等可以完成其任務・法國有龐大之資源、又有忠實之盟友・法國人民魄力堅強、工農各界勤勉耐勞、軍隊力量堅強、士氣壯旺、軍事指揮官・又甚勇敢、故吾人益爲奮興、法國係一永久天賦獨厚者云、雷諾宣讀演說詞畢、在座中之議員俱鼓掌、但中派及左派鼓掌聲不甚熱烈、右派則無何動容、但當雷諾講及蘇聯之如何狡詐時、則亦鼓掌・其後國會開始辯論、雷諾再發言謂、本國之安全・從前只靠其軍隊之力量・今則要靠全國之力量、吾人不能再犯上次大戰時之錯誤、達拉第身負國防責、確有能力以避免非必要之人命犧牲 吾人今所應貢獻於國家者、係努力發明最新之軍器、關於外交政策問題、達拉第已在國會秘密會議中盡量發表、余今所能宣布者、亦不越此範圍、在此戰爭時期・吾人不能容許內部黨派攻擊個人、吾人在從前所想者、或所言者、今已不能再爲國家所忍容、（此係指右派之反對社會黨黨員莫納之入閣）、法國外交政策之根本原則、係以友誼回答友誼、以仇敵回答仇敵・吾人又將極力使工界明瞭吾人之反共、并非係因其有過激左傾之思想、而實因共產黨之罪惡行爲、共產黨人背叛國家、故吾人必須擊破之、社會黨富有愛國精神、故吾人招致其入閣、吾人必須獲得各方面之合作、尤其是在國會中最大之黨派、各方面合作、方可以解決戰爭問題云、繼由勃魯姆演說謂、社會黨之參加組閣、初無準備者、社會黨以忠誠急公之態度、與政府合作、俾政府獲得一切之力量・以應付戰爭、務於在最短時期內、付以最低限度犧牲之代價、以獲得永久正義之和平、又保守派領袖馬連氏宣稱、該黨決一致投票反對新政府、急進社會黨代表加里曼則謂、法國現正期待戰爭內閣之成立、今之新內閣、只係等於投一劑藥云、

芬求國聯協助復興
芬蘭統計戰爭損失

（合衆社廿三日芬蘭京電）芬蘭政府已正式要求國聯會助其國內復興、

（合衆社廿三日芬蘭京電）據官方估計、蘇芬戰爭之結果、芬軍陣亡壹萬五千餘名、遺下寡婦孤兒二萬五千・又無家可歸者五十萬人、蘇軍共投下炸彈六萬四千枚、燬去村屋二一十二間・木屋壹千四百六十間、教堂四座、蘇軍又轟炸醫院四十六間・又芬蘭所用去救濟難民之欵、幾達二萬萬芬蘭馬克、其中有八千四百萬係由美國紅十字會所捐助者、

二十年來的德蘇關係（四）

九月二十九日第二次的德蘇協定中。有一條是兩方「關於必要計劃。須經互相商議」。中凡包括德國向英法提議和平的失敗以及結果延長戰爭等事。因此。斯太林在東部波蘭作了一次小小的戰爭。請季本特洛甫吃了一桌酒席。以及應允外交磋商與增進貿易——就只花了這一點犧牲。便把一九一八年在布累斯特利託夫斯克所喪失的全部領土。又復加以佔領或實際控制。列甯曾求Peredyahka「暫時休息」）所付的代價。現在收回了。波羅的海的軍事控制以及波羅的海的海軍霸權。現在是爲俄國所有了。蘇聯混合了新的國家主義與腐的共產主義而向前急進。是在剷除着和毀滅着幾世代來留存在波羅的海各地的德國文化的痕跡。日耳曼主義正在從東歐倒退。而那反抗「斯拉夫野蠻」的「條頓文明」的傲慢的堡壘正在扯下他的旗幟。甚至德國新從立陶宛攫得的米美爾的城堡。也正在被解除武裝。甚在紅軍的先鋒隊還沒有到來之前。波羅的海各地的德國居民。包括大部份上等階級與中等階級。就已如夢初醒。手足無措。但却馴良服從地被撤回祖國。國社主義屈服於其共產主義的聯盟了。這是一千年來德國的定數。

這是一九三九年的布累斯特利託夫斯克對於一九一八年的布累斯特利託夫斯克所作的報復。

六　赤化勢力的西進

而且她無徵象足以表明蘇聯得了波羅的海的海軍根據地後就已滿足其野心。克倫姆林對於芬蘭的要求。正表示她竭力欲圖向外擴張。通過北部斯坎的那維亞。而佔領挪威海岸綫上幾個不凍港。如此。俄國便能從兩方面來控制德國的生命綫。這也許會迫使德國對丹麥加以「保護」的佔領。以相報復。

在巴爾幹半島上。最近俄國復返歐洲的反響。亦甚嚴重。而不能斷言其最後結果。紅軍的迅速推進。切斷了德國通過兩部波蘭而達羅馬尼亞的咽喉。但這不能說是羅馬尼亞因此便可得救。這只是把羅馬尼亞包括在對抗德國的俄國的勢力範圍中。倘有分割之舉。將由莫斯科而不由柏林來領導了。

羅馬尼亞這隻貓。不祗吃了一隻而是吃了三隻金絲雀——比薩拉比亞。外雪凡尼亞。多不魯甲——其處境實屬可慮。因爲它是蘇聯。匈牙利與保加利亞的收復失地的雄心的對象。蘇聯曾同其他兩國向羅馬尼亞要求歸還其因一九一九年的條約而取得的領土。似乎不只可能而已。蘇聯的指使保加利亞。尤爲可慮。假如羅馬尼亞容應俄國與保加利亞的要求。而割還比薩拉比亞與多布魯甲。那末她差不多與黑海完全隔斷。而此後蘇聯與保加利亞訂立什麼協定。可以斷定其與立陶宛。愛沙尼亞以及拉脫維亞一個樣子。蘇聯的政治勢力與蘇聯的陸海軍的控制。便將沿着黑海的全部西岸擴張。以遂其一切實際目的。俄國便將成爲歐洲土耳其接壤的鄰邦。假如她再進一步去想出方法。迫使保加利亞向希臘要求歸還得得加趨（Delegatch）區域而得到成功。那末她在愛琴海上也可以有一個海港使用了。

從這一點看來。近來的英法土聯盟。關係更加重大了。英法土協定中附有一項特別議定書。規定土耳其在履行舊約時。不負對俄作戰的義務。是表示土耳其還想保留着與莫斯科討價的餘地。可是蘇聯如果成爲歐洲土耳其的近鄰。並且成爲其在黑海上另一個唯一的敵國。那末在莫斯科與柏林的兩重威脅之下土耳其便會成波蘭第二。特別是讓俄國要把那在布累斯特利託夫斯克和約之下所割讓給土耳其的喀斯與阿達罕區强行收回。所以在安哥拉正在焦慮之至。

在一九一八年與一九二九年的布累斯特利託夫斯克協定的許多歷史的對照中。有一點是對於德國非常重要的。一九一八年魯頓道夫之所以與俄訂約。是因爲見乎可以攫取烏克蘭與羅馬尼亞的權利和財富。而却並不見及和約的主要目的。乃是使德國在東歐擺脫牽制。因此德國不得不暫時留駐百萬大軍。倘若當時德國抽調一半軍隊援增西綫。爲了强訂戰勝國的和約。以及想好好地利用其新攫得物。那末歷史就將改觀了。因爲給那不可捉摸的野心所誘惑。德國卒陷於左右兩難的泥沼之中。而愈陷愈深。

一九三九年也是如此。無疑地。希特拉認爲他與史太林訂立協定。可以斷定戰爭將限於東歐。在這情形下。那末波蘭戰役結束以後。他儘有監視與圍攻他的新聯盟的餘裕。不過。倘若英法不肯因德蘇合作而就此罷休。那末德國無論如何可以在後方取守勢。而出其全力以應付西綫的戰事。這便是德國方面所以訂立此約的原因。但是德國所盼望的前述兩事都沒有實現。戰爭並不限於東歐。而輪到西綫的戰爭。希特拉今日對於後方的危險一定又感到煩惱非常。德軍除掉原留駐在波蘭。在特殊狀況下用以鎮壓之外。還必須在軍事與政治兩方面繼續監視和警戒她的聯盟國。在東歐與西南歐。沒有一處德國的勢力是强大的。沒有一處德國的利益是安穩的。布爾什維克主義與大斯拉夫主義這一對惡魔正在困擾着德國外交的噩夢。於一九一八年時只有第一這魔鬼。而今日却有兩個魔鬼威脅着德國了。

在德國國內對於這個德蘇「互相猜疑的協定」和一九三九年布累斯特利託夫斯克協定所生的反響如何。只能加以推測。但是許多人的紛擾迷亂的恐慌。則可想而知。受了七年迫害的共產黨。會起什麼反應呢。久已薰陶着反共產主義的納粹黨徒。會起什麼反應呢。還有許多企望納粹制度結局能夠建立一個反共的堡壘。而對於其暴虐無道視若無睹的保守份子。會起什麼反應呢。最後。那些富於理知的參謀本部中的官員。他們回想到過去與共產主義接近得過份審切所發生的後果。而不禁懷疑德國今日是否又預備給人「從背後行刺」。則又會起什麼反應呢。在解答這些問題時。那末也許還留着日機和平的芽吧。

在這二十年中間。德國爲攫取世界霸權這一個絕無希望的企圖。以致第二次玩弄了共產主義的火焰。她的第一次嘗試。因一九一八年的革命而終了。她的第二次嘗試。也許會發生更嚴重的後果。因爲從國家社會主義到國家共產主義只有一步之隔。德國耕耘於布累斯特利託夫斯克唯一的收穫。只是殘蔓不堪入口的傀儡果與酸葡萄而已。

（完）

——譯自美國外交季刊（Foreign Affaias）一月號

擁護領導和平運動的汪主席！

復興中國！復興東亞！

東亞和平民族團結起來！

實現憲政還政於民！

法閣戰爭委員會 委員名單

（合衆社廿三日巴黎電）法內閣之戰爭委員會、定於今日上午十時開會、其委員名單、包括總理雷諾、副總理旭丹、國防部長達拉第、海軍部長剛乘其、空軍部長埃耶克、財政部長賴穆、軍器部長陶特里、殖民部長曼台爾、封鎖部長莫納等、

德巡邏兵活動 薩爾河以西
德邊界發生空戰

（合衆社廿二日巴黎電）據官方消息、薩爾河以西、今日德巡邏兵甚爲活動、彼等頻被法軍之密集機關槍及迫擊砲火所擊退、又萊茵河一帶機關槍聲甚密・

（合衆社廿二日海牙電）今日德邊界發生英德空戰、有一英機在荷境遭墜、且被焚燬、

（路透社廿三日倫敦電）法政府今日宣佈謂・西綫無重要軍情可告、

（合衆社廿三日柏林電）德國最高統帥部今日發出報告謂、西綫今日無重要軍情可告、德空軍昨日飛入法國偵察多次、遇法軍之高射砲迎擊、又有法飛機多架升空截擊、但德機仍能偵察成功回來、

德與蘇 將建運貨大潛艇
以備破壞聯軍封鎖 行程較捷運費較昂

（合衆社廿二日倫敦電）據海軍建築專家之觀察、德蘇兩國將建造一種巨型潛艇、能載大批貨物、專在海上運貨、以破壞聯軍之封鎖、查上年春間蘇聯已發明一種載貨潛艇、能載數噸之貨物、來往於馬曼士奇至西比利亞之間、其運費比較尋常之運貨輪高無幾、而且行程較捷、可以補助西比里亞鐵路之運輸、德國方面之計劃如何、現未有所聞、但在上次大戰時、德國曾嘗試潛水艇運貨之方法、故現在其用此方法、必更有所改進無疑、在理論上而言、建築巨型之潛水貨輪、實屬不難、但運費較昂、不甚合算耳、

德經濟代表 向羅提出四項要求
匈總理赴意商國際問題
蘇外交部長有赴柏林訊

（合衆社廿二日羅馬尼亞京電）據一消息、德經濟代表團向羅政府建議四項原則、以作羅德談判之基礎、彼所提出之要求、包括降低羅國貨幣、宜馬克之滙價、增加羅國煤油生產、發展貿易、改善交通工具、增加農業之生產、又官方否認上述之要求有類於哀的美敦書、

（合衆社廿三日羅馬電）匈牙利總理德列基公爵今晨八時二十六分抵羅馬、備受意外相齊亞諾及其他法西斯黨領袖所歡迎、

（合衆社廿二日羅馬電）匈牙利總理德列基公爵、將於明晨抵羅馬、據官方消息、彼將與墨索里尼商討匈牙利將來在歐洲之地位、及關於意匈兩國若能諒解、則東亞局面將受何影響之問題、又將討論聯軍封鎖德國匈牙利經濟地位所受影響之問題、及討論匈牙利對巴爾幹之關係問題、

（合衆社二十二日羅馬電）據莫斯科消息、蘇聯外長莫洛多夫、將於本星期六日抵柏林云、

（合衆社廿二日柏林電）據此間蘇聯人士消息、蘇外長莫洛多夫將於星期六日到柏林之說、未必可靠、德人方面亦謂、莫洛多夫未有定期來柏林・但亦不絕對否認此消息・

（路透社廿三日羅馬尼亞京電）羅王加魯爾、對上議院議員代表發表談話謂・羅馬尼亞守衛邊界、國家之一切政策、首重國防及軍隊之配備云、

羅馬教廷 維持意友誼

（合衆社廿二日梵蒂崗城電）據羅馬教廷消息、羅馬教皇欲繼續維持其對意國之友誼關係、即使意國將來參加德國方面戰爭、意國與羅馬教廷間之關係、亦不致受影響、

德國潛艇又大活動
中立輪船被擊沉約十艘
英潛艇首次擊沉德商輪

（合衆社廿二日倫敦電）在過去四十六小時中、潛艇戰愈爲活動、中立國之輪船多被打擊、計有輪船七艘、未獲警告、而被魚雷擊沉、船員及搭客喪命者共有四十六名、尚有輪船三艘、是否已沉沒、現尚未知、今日有壹英潛艇在海上擊沉一德商船克特漢號、該輪當時係運載一批瑞典鐵鑛駛往德國者、英潛艇之擊沉德商船、以此爲初次、又在過去兩日中、有中立國之輪船多艘、被潛艇攻擊、此等輪船、俱未有軍艦護航者、又有一英輪德刺拉號、本星期三之夜、在蘇格蘭北海岸外擊落一德轟炸機、該德機曾投下炸彈六枚、但未中目標、

（合衆社廿二日倫敦電）今日有英軍艦數艘護送商船隊經西海岸外、據瞭望者之報告謂・有一潛艇正在潛下水中、英艦乃投下深水炸彈 結果未明、

（合衆社廿二日倫敦電）昨夜有一漁船和平暴號・在北海擊沉一潛航艇、據該輪之船主稱、彼等之擊沉該潛艇、并非出於有意、其始該輪誤觸一巨物、與之衝撞凡四次、其後則不見該潛艇踪跡、該漁船幸無大傷害・

（合衆社廿二日倫敦電）英海軍部今日宣佈云、今日又有丹麥輪兩艘被擊沉、一名吉刺思安保、三千二百七十噸、一名查寇、一千二百〇六噸、在過去兩日中、中立國輪船被擊沉者已有七艘、

（路透社廿二日倫敦電）德輪克特漢號（五千噸）、未被英潛艇擊沉之前、係在丹麥海岸八里外被截留、英潛艇未放水雷前、先下警告、以待全體船員在丹麥海岸登陸之後、始實行擊沉之、該英潛艇之行動、并未違背海戰法・英潛艇此次擊沉德商船、雖係初次、但從前并非無活動者、回憶上年九月間、英潛艇沙爾門號在希利哥蘭灣之外放魚雷攻擊一驅逐艦、及一巡洋艦、其後又擊沉一敵潛艇、又英潛艇沙爾門號、在此事件發生之前未久、曾遇見法郵船畢拉曼號、但當時沙爾門號因不及向該輪發出警告、故未追擊之、

英飛機 助軍艦護航

（路透社廿二日倫敦電）英海軍部今日宣佈云・本月廿日・有英海軍飛機三架、協助軍艦、保護商船隊航行、遇見德轟炸機十架、結隊而來、藉黑雲之掩蔽・向下投彈・英機中之領導機、發槍追擊之、以至彈盡爲止・其後、又有德機數架再出、現向商船隊襲擊、有英機一架逐去四架敵機、迨後有一敵機以機關槍掃射、一商船、被三架英機所察見、其中有一架英機飛入雲中・未被敵機察覺、該英機乃出其不意、從五十碼之短距離突擊之、該敵機受傷料已覆墜、

施爾特島 被炸損失甚大

（路透社廿三日倫敦電）英空軍今日再次飛到施爾特島、察見陸上之軍事區域備被英空軍破壞甚大、但因敵軍發放劇烈之高射砲、又有敵機升空抵禦、故英機不能飛近以攝影其破壞之情形、

德帥部宣佈 擊沉船統計

（合衆社廿二日柏林電）德最高統帥部、今日宣佈云、三日之內、供敵國利用之輪船、被德空軍擊沉者、共三萬二千六百九十四噸、

英某大兵工廠 蒸溜器爆炸 被炸斃四人

（合衆社廿二日倫敦電）查爾頓有一大兵工廠發生爆發、被炸斃者四人、此係由於工人失愼所致、當時有工人五名・接合一蒸溜器、該蒸溜器突然爆炸・有兩工人被猛力飛上天空、

澳洲附近 發生地震

（合衆社廿二日紐約電）福丹大學之地震測量器、今日上午九時十五分、有地震紀錄、其震動中心・在澳洲附近、

經濟版

昨港什糧市 米油麵粉來源充積

白米市淡麵粉疲推 生油微慢一致跌價

（本報專訪）昨日到暹船興隆號。儎來白米八千五百包。白碌五千包。糯米四百一十五包。糯碌三百一十五包。朴米七百包。行上提辦開盆。即成交。暹新舊儎白米市均淡慢。低跌五七點。白碌亦淡下一毫左右。糯米糯碌貨市轉推慢。又沽安貨儎白粘。糯山東客充塌。價獲推企而已。朴米市更疲滯。竟無成交。查有暹船二艘。安船一艘。運來白米大宗。日間抵港云。茲將昨日各行開出各米價目。分列于左。

（米嘜）（包數）（每包價）

永豐祥沽出暹貨白米

米嘜	包數	每包價
鎰和泰青印白碌	二〇〇	五・九五
元隆紅白線白碌	一六六	六・〇二
萬合盛黃矢白米	一〇〇	八・四
仍豐青燕白米	五〇〇	八・〇五
萬元鑾藍三星白米	五〇〇	七・八七

米嘜	包數	每包價
舊米年豐青蝶	五〇〇	七・九五
美成利泰青	一一五	六・二二
二號米春成利藍二	一三四	六・〇
號米興榮利黃	一一五	八・三九
連糯米	五〇	六・八二
青大吉南碌	四〇〇	五・九二
振行祥和印	[illegible]	七・八五
紅印隆碌	[illegible]	五・九八
永元隆鳴	[illegible]	[illegible]
鳳白青碌	[illegible]	[illegible]
青鳳昌	一〇一	五・七二
元裕盛紅印	二〇〇	七・八二
糯碌	二〇〇	六・一二
增豐紅飛	三〇〇	五・八七
成興利紅西 榮豐隆	二〇〇	九・八二
施舊米 盞西施白米	三〇〇	七・一二
玉元黃飛入	一〇〇	八・二七
白米元亨藍印幼	一四〇	五・三二
隆安青印白碌	二一四	六・二二
佳興棧永豐祥（舊儎）		
佳興棧青印碌	一一五	五・九八
青印上庄碌	一一五	五・九〇
榮豐盛青印碌	一一〇	六・〇七
青印碌	三三八	五・八二
林興棧 船米 順利青 椰白米	一〇〇	八・八二
隆興棧藍	三〇〇	八・〇三
四元青印白米 榮豐隆	二二八	六・二九
宴和黃如意米	八〇	八・一二
隆安青定白米	二〇〇	七・一七
紅印白米	二〇〇	六・五八
振盛行　又		
泰國西紅印米	一〇七	七・〇五
十四白米	二五七	七・二二
十一青印白米	五〇二	七・〇二
十二紅印白米	一六五	七・七
十三白米	一〇〇	七・三二
廿叁青印白米	七八〇	七・六五
廿壹青印白米	四八九	七・〇〇

港兩年來二月份商品進口數（量）比較表

品名	單位	一九三九	一九四〇
牲口			
牛	雙	五・四四二	三・一四〇
猪	雙	二六・二九七	一五・二三三
建築材料			
磚	件	九五三・四九七	四五三・七九六
英坭	担	五五・七三四	四七・九三五
玻璃	方尺	一四〇・二七七	九六・三九〇
石炭	担	一・八一六	一・六五
木	六方尺	一六七・四五八	一八八・六五〇
糧食			
豆	担	六四・六五一	八九・九六三
鮮魚	担	一〇・五一九	一九・三三五
魚翅	担	一・〇二七	一・二二六
麥粉	担	九七・五二二	五五・九八一
烟肉火腿	磅	一八一・一一〇	一五九・四〇七
雞鴨	雙	五四・四一三	二五二・六五九
米	担	一〇六・六六八	九三二・五二八
糖	担	五・二一六	七二・八四九
洋葱	担	・一〇三	・八三三
薯仔	担	五・一六七	四・四九八
乾鮮蔬菜	担	七〇・一四九	七五・〇〇二
乾光	担	・五五四	一・〇三三
燃料			
煤	噸	三〇・七六五	六九・六一一
柴	担	一四〇・四九三	二七三・四二四
菓仁	担	九・三八八	一・一六六
瓜子	担	六四・九七六	六一・二五二
花生	担	一・三七二	・四九二
芝蔴	担		
膏油			
煤油	加倫	四二四・三三八	一五二・一七六
電油	担	六一六・六八九	一・九一八・九四一
猪油	担	八七	・六六二
白蠟	担	二・九七三	一・七一二
椰油	担	九四四	二・六九〇
欖油	担	一一〇	一・九四八
豆油	担	四四・七七五	三〇・三五三
桐油	担	五四・七七六	三三・七一〇
疋頭			
棉布	碼	四・七九八・七〇九	一三・九八九・二七三
絲髮	担	五七〇	四四二
絲絨	磅	二九・八〇〇	一二八・八〇〇
烟仔	磅	一四・一八三	四〇六・二五
洋烟絲	磅	五・五九二	三・三三二
土烟絲	磅	五九・一二四	[illegible]
生烟葉	磅	一・二六九・〇四三	[illegible]
其他	担	五・二一六	五・八六四
皮革	担	九・三五	一・一三〇
皮（底）	担	二・五六六	三・六五二
蕭士紙	担	七・二六六	一・九二九
梘	担	二・七四三	一・九七七

生油

生油市情。在近壹個月期間。截至昨日止。每担價格之低降。已四元有奇。觀市勢之淡慢。可以概見。查北頭之烟台生油價。自於前日突被其打破卅元之目標後。生油市情。尤爲淡慢。查昨日廣州灣運到「大寶石」輪抵港。儎來水東生油一大宗。於即日由興順隆行提辦開盆。市情亦轉淡慢。蓋水東之上睇生油。素得外埠辦庄之青睞也。今因市道之黯淡無光。亦被牽微降。至中下油市則遭大跌云。茲將昨日開出各庄油價分列於左。（每担價目）

興順隆行沽出水東牛油

二庄	一二一罐	三五・六〇
三庄	一六六罐	三四・八〇
四庄	一〇九罐	三三・〇〇
五庄	一〇〇罐	三〇・二〇

德利祥行沽出

四水油嘜 LTH	二百罐	三一・五〇

裕安榮行沽出

四水油嘜 LTK	一百罐	三二・一〇

麵粉

爲我國雜糧中最普遍之產品。其銷路殊廣。惟自戰事發生。內地交通梗塞。買辦採辦力已大減。加以中山又告淪陷。此項果品存之交通線。復被截斷。雖廣州方面畧有購入。然究屬寥寥無幾。現運美國與各處來源亦多。而去路反少。頗供過于求之狀。故沽出市情仍屬疲推。價格微降云。茲將昨嘜麵粉價目。分列于左。（嘜頭）（每包價目）

天竹	三・八五
英雄	三・八〇
楓葉	三・三〇
雙十	五・二〇
歡迎	五・〇〇
白善提	三・八五
新山提	三・八五
田雞	五・九五
車衣機	五・一〇
五燕	三・八五
大西妹	四・七五
藍花	二・〇五
白菜	四・〇〇
彩雀	四・九五
好景	四・六五

全國民眾團結起來 實現和平完成統一

蔬菜缺乏之中廣州運到 菜蔬千餘件以資挹注 澳門仍有運來僅百餘件

昨日澳門輪船抵港時間并不受風雨影響。依時抵步。昨晨澳門完全無鮮魚運來。祇有蝦十餘桶。菜百餘件。鴨蛋六七十籮而已。搭客方面交通泉州等輪合計不及千人。又昨晨泰山抵港。運來菜蔬百餘件。據菜行中人稱。近有菜販從廣州方面運來菜蔬應市。爲數總在千餘件云。

各國金錢找換價目調查（單位港元）

金錢	價目
英國一両金	一七五、八七
英國五鎊金	一七一、四〇
英國兩鎊金	六八、六〇
八九灣金	四〇、七〇
二宋金	一〇、四五
四一式宋金	六五、〇
八錢半西金	三五、五〇
三六宋金	五五、二〇
四四墨金	七、三九
二二墨金	三九、一七
四四灣金	七〇、三五
一二灣金	三五、一七
四四雪金	七〇、三五
二二雪金	三五、一七
二四唐金	三八、二〇
一二唐金	一九、二〇
二三俄金	三六、二〇
一一五俄金	一八、五
一八荷金	二八、四〇
九分荷金	一四、二〇
四分半荷金	七、一〇
一八宋金	二七、六〇
九分宋金	一三、八〇
四分半宋金	六、九〇
一七西金	一七、一〇
八分半西金	三、五〇
四二九西金	六、七五
二〇六宋金	三二、五七
一〇三宋金	一六、二〇
二一比金	三四、二五
一〇五廿金	一七、一〇
四分二比金	六、六〇
二一梨金	三四、二〇
一〇五梨金	一七、一〇
一〇五金	一七、一五
舊一一金	一八、〇〇
二一公司印金	三四、三〇
一〇五公司印金	一七、一五
一〇五巾金	一七、一五
一〇五藏頂金	一七、一五
四四雜金	六九、五〇
四四旗金	七二、五〇
蕊爐二一金	三四、二〇
落爐八九金	四〇、九〇
五分五金	八、六七

國幣與貨市情

昨日國幣貨市休業之第二日。但港幣仍照常成發。昨常開市之初。以大戶數號預存之貨沽出。故作始價在二七〇以下。即以散家多號有買盤。時放出者頗疎。價格轉向步升。漸趨平二七〇以上。追及收市時。大戶中尚有商家。故亦以二七〇發殿後。開盤價二六七五。陸續上升至二六九七。而二七〇〇五。爲最高價。後此則微降。昨日最高價二七〇〇五。而二七〇實家收市云。

專載

昆明經濟之動態（四）

從農業經濟到商業經濟的過渡期中 一切失調脫節的現象有待努力改善

對外貿易

本省出入口有海關處。蒙自。騰越。思茅。三者之中。蒙自關的出入口佔全省十分之八以上。而出入蒙自的貨物又十分之九要經過昆明。所以本省出入口貿易。在昆明整個的經濟體系中佔着很重要的位置。尤其是宏戰以後。本省出入口貿易激增。以二十三年與二十七年比較就可以看得非常顯著。二十三年出口總值是一五四四八〇一〇八元。二十七年是四四六七六九三一元。二十三年入口總值是四二三五〇六三三元（關金）。二十七年是七九・二 元（關金）。二十年輸入總值是一一三二五五四元。二十七年是一九六六〇・二二元。到了二十八年。由一月至十月十個月的出入口。單是蒙自關。出口總值是三一一六六九二元。入口總值是七六九九七〇元（關金）。轉入由上海輸出貨物。總值是一七三四八一三元。十一。十二兩月雖然還沒有統計出來。但我們知道每月中是很暢旺的。單是自由貿易類已達六十萬元。其他桐油。錫。鎢等由政府經營的還不在內。就蒙自關論。入口貨以汽油占第一位。汽車第二位。烟草第三位。機器佔第四位。轉入貨棉紗第一位。布疋第二位。烟草第三位。出口貨錫占第一位。桐油第二位。銻礦砂第三位。

說到貿易管理。本省出口貿易向由雲南省出口貿易委員會辦理。出口各貨。由富滇銀行發給准單即行出口。十八年一月。渝財部貿易委員會雲南辦事處成立。委託富委會。中信局收購大宗出口貨物。猪鬃。桐油。鑛砂。茶葉等。但以本省特消稅等原因。迄未暢通。六月二十一日財部下令本省出口貨物改由中交兩行具證明書。以便統一貿易。整理外滙。前後經本省陸財廳。繆行長飛渝。財部廳司長來滇。磋商結果決定財部貿委會辦事處。與雲南出口貿委會合併爲財部貿委會雲南分會。由兩會。中。交。富三行各選一人爲委員。辦理滇產出口貨的收購結滙。和隣省經滇出口結滙事宜。滇省外滙上的需要。則由財部每年劃百六十萬鎊以作富滇產下具。及滇財部準備之用。又出口貿易理分政府收購與自由貿易兩種。政府收購者爲錫。鎢。銻。桐油。茶葉。猪鬃等。分別有財部的復興公司。富行下的興文公司。財部財廳合辦的華南貿易公司。中信局等收買。去歲年終則有將出入口貿易統由中國運輸公司收運的消息。其由西南運輸處辦理的貨運由劃歸該公司辦理。

入口貨物則有國營省營商號三種。來參爲西南各省所採辦的外貨。除本省的以外。各省經昆明轉運的數量日有增加。不過以滇越路運輸能力薄弱。去年十月間積存海防的商貨。價值在一萬萬元以上。十月二十八日經本市商會派代表去越南。向鐵路公司一再交涉。決定自十二月起。每日商運由七個車兜增至十二個車兜（即一百二十噸）。而去年十月間法國越南當局。又公佈貨及五金等六十種貨品禁止出口。經駐法顧維鈞大使交涉。始於十一月初取消禁令。復於十二月十日公佈。九月一日以前已付貨欵之德貨。准早繳准單核准出口。越南中華商會遂於一月六日公佈。匯呈准單定一月二十五日截止。惟近日滇越路運輸雖忙。而商貨即極少。此外。滇緬公路之貨運。很少商貨。新年後駝運商貨。則很是繁忙了。

昨晨風雨交加中 擺花街塌屋傷五人

原因由于屋老失修風雨侵蝕 一英警瓦礫中勇救出兩婦孺

連日大雨滂沱、有若銀河倒瀉、年老陳舊屋宇、爲雨水所侵蝕後、無不大受影响、昨晨九時許、正當天雨紛紛之際、中環擺花街四十二號屋宇後座、驟然一聲、突告倒塌、時屋中居民剛在厨中炊飯、有三人猝不及避、竟被壓于瓦礫中、當塌下時、適有一婦人及一女童行經是處、亦遭殃及受傷、中央警署聆訊、即派出大隊中西警探前往維持秩序、并電請十字車及救傷隊到場協助救傷工作、記者乍接警耗、即親往調查、茲將所得各情分錄如下、

婦及女童 無故遭殃

查中環擺花街四十二號、爲一舊式樓宇、地下爲崔東美老酒廠、其單邊橫門則租與湛記理髮、二樓則爲中醫生蘇湛泉醫務所、三樓則爲黃仲波租居分租與人者、假四樓則爲老婦李三姑及亞煥等所居、崔東美酒廠之則橫門爲閣麟街後門、該樓二三四樓、則由閣麟街而上、全座係單邊牆者、因日久失修、加以連日受雨水侵蝕、致令牆泥浮鬆、及昨晨九時四十五分鐘、該樓後座突然倒塌、隆然一聲、磚瓦飛揚、當時閣麟街四十六號之得利恤衫公司、亦微受震盪、該樓之木瓦等物、四散于教和里口及閣麟街、時有一婦人及一女童行經該處、因事起倉猝、不及走避、竟被塌下之磚瓦所壓傷、

一英警目 勇救婦孺

當塌屋時樓上居民、聞在四樓之老婦李三姑及阿煥、因猝不及避、亦被壓至重傷、而三樓之包租人黃仲波、亦因走避不及、被飛垣敗瓦所壓、樓宇既塌、水喉亦爆裂、自來水迸溢、一時閣麟街方面、木石橫陳、交通爲之梗塞、中央警署接到消息後、即派出大隊中西警探前往維持秩序、同時消防總局派出減火工程車前往出事地點發掘、消防局之十字車及旺角救傷隊隊長范少南及隊員唐育文亦紛紛趕至協助救傷工作、減火工程車抵步後、即開始發掘工作、當事發時、適有一五二號之英警目歪歪經過、象將遇路被壓傷之一婦人及一小童救出、即由十字車將之昇入瑪利醫院施救、

在厨弄炊 不免於難

消防局隊員一共十餘人由九時五十五分發掘至十一時左右、三樓之包租人黃仲波始爲消防隊小布碌士警司商乎立及業郭辦將之掘出、查黃當時爲三四樓壓下之天花板所遮障、得以不死、然已遍體鱗傷、鮮血披面、其雙足慘被壓斷、手部亦有傷痕、掘出後、即由消防隊負之下樓、由十字車昇往瑪利醫院救治、黃傷勢甚重、恐有性命之虞、查當未發事前之四五分鐘、黃妻適立於冷巷、見廚房有沙泥紛紛瀉下、悟爲塌屋、乃大叫黃氏快走、詎黃氏正在厨中舉火、不及措意、詎瞬息間厨中即告倒塌、隆然一聲、聲若巨雷、黃氏走避不及、遂被壓倒、而黃妻則走避迅速、得免于難云、

慘劇結果 傷者五人

消防隊員掘至十一時卅分鐘、即收隊返防、改由工程車發掘、于於四樓之婦人李三姑及少女亞煥（十三歲）、早已掘出、均傷足部、亦由十字車昇入瑪利醫院施救、查閣麟街教和里口、原有一小販檔口、發售烟仔餅餌等物、係男子葉生開設者、葉與妻張美及子錦華（十三歲）女瑞興（廿歲）等、日涉輪流睇檔、昨晨葉生入市買柒、由其妻張美及葉之子女看守、在未發事之前、兩人先見牆泥瀉下、似將傾塌、兩人不待檢拾細軟、急即走避、幸走避迅速、不致生葬于泥土之中、迨後葉生及張美兩人歸來、目睹檔口瓦礫淹埋、以爲子女葬身其中、不禁悲從中來、幾哭至暈厥、及後查悉其子女無恙、驚喜交加、但貨物已蕩然無存、（而人口幸得平安）、亦不幸中之大幸也、又據警方消息、昨晨九時三刻擺花街四十二號、後座倒塌、共傷五人、幸無慘遭斃命、警方當避免其他危險起見、飭令崔東美酒廠暫行停止營業、至於樓上住宅、亦須一律遷出、俟將瓦礫理清、及將屋宇修葺後、始准遷返營業及居住云、

兄弟鬩牆發生命案

石實慘死刀下 根實法網難逃

新界西貢榕樹灣村、有侯根實、侯石實兄弟兩人、同居西貢榕樹灣村四號屋、但雖份屬同胞、向鮮和洽、廿二日下午一時許、兄弟兩人又與家庭瑣事、互不相讓、發起爭執、繼則鬪武、根實竟以利刀向其弟頭顱砍砍、石實閃避不及、首當其衝、當堂被砍至重傷、昏倒於地、奄奄一息、血從創口如潮湧出、根實見已鬧事、立即逃去、未幾、隣人聆耗、大鳴警笛告警、駐西貢警員聆耗、即跑往查究、警探抵埗時、石實已因傷斃命、根實失踪、警探乃將發事地點攝影存案、并召黑箱到場、將死者舁入殮房剖驗、并通緝兇手歸案、至晚深夜、已將死者之兄根實捕獲云、

港外兩輪遇險求援

勝當尼號海南海峽觸礁擱淺 美倫泰號橫瀾海面幾瀕於危

商輪勝當尼號、重六千噸、十三晚、由本港開往上海、近日京滬滿載煤斤運往上海、昨日駛抵海南峽時、忽觸礁擱淺、情勢甚危、該輪船主發出無綫電求救、本港海軍當局昨日接得該輪求救電後、即派遣太古拖船某號、駛往援助、查該輪曾經數度易主及易換國旗、原日在該東福行、屬巴拿馬國旗、至本年二月、由本港挪威航商華林公司、以英金八萬五千鎊出售、但雖已成交、尚未移交新東主接收、此次觸礁擱淺情況、尚未明了、只聞船身已歪斜、並未損壞、

又有希臘輪華倫泰號、昨由某處駛來港、當昨駛抵本港港口、橫瀾燈塔海面、天氣異常惡劣、波濤洶湧、該輪爲風浪衝激、不克支持、漸被吹近岸旁、幾瀕於險、該船主遂拍電來港求援、太古港務處報、即派遣某拖船前往將該輪拖返港、停泊于太古船塢對開海面、以便檢驗、船身有無損壞云、

努力和平即是救中國救自己！

擁護汪主席和平宣言實現組府還都！

愛蘭止咳露

包醫 安娜發冷散　國際貿易公司

著名 芬妮瀉痢散
△專治瀉痢 △即刻見功
△每包一毫 △買一送一
各處有代理
購者品特別優待香港旺角亞皆老街八號希爾藥行
電話：五七七七二
（廣招代理利權從優）

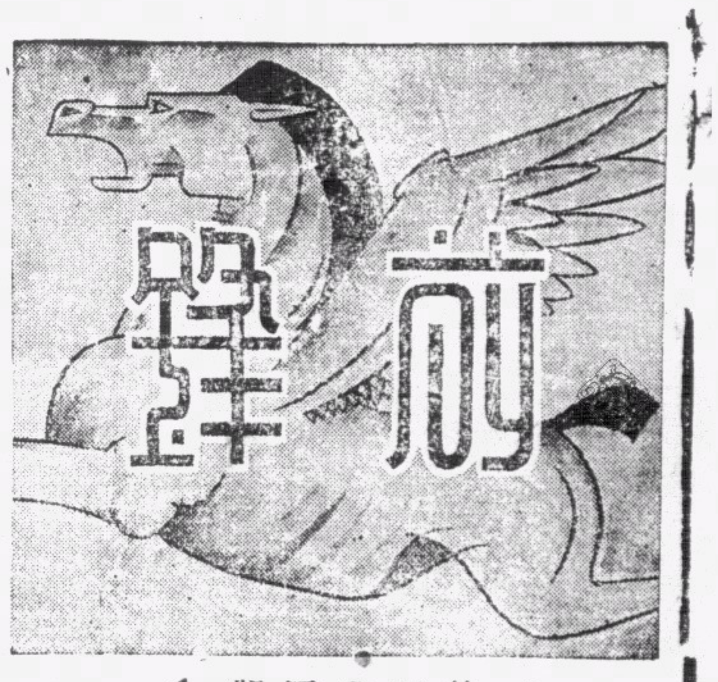

中央政治會議之第一天

尖兵　鋒

國民渴望已久之新中央政府之母——中央政治會議已昨於廿日在首都開幕了，其委員的成份，與開會的目的，早經本欄揭發過，無容再贅，現僅就其第一天的收穫來談談。

第一天的議決案要點有二：(一)授權汪主席辦理中日新關係之調整；(二)決定中央政府樹立大綱，名稱——國民政府，首都——南京，國旗——青天白日滿地紅暫另附和平反共建國標幟，成立日期——本月卅日。雖不過兩點，而中日和平之基礎賴以鞏固，和平反共建國之國家賴以具體實行，意義非常重大。

就第一點來說，授權汪主席辦理中日調整，是民主集權開宗明義的第一章。因爲汪主席是和平運動最高的領袖，亦日方最崇敬的壹人，我們信託他來完成中日共存共榮的大業，當然必可收到事半功倍之效。

就第二點來說，不但是首都，法統，國旗的重光，而且是中華民國的重光，不祇是各黨各派以及無黨無派精誠團結的實現，而且是民主憲政，和平統一的實現。

這樣的第一天，真值得我們紀念與慶祝。

負起實現和平的責任來

子丹

和平運動經過一週年的努力，雖然一切工作都達到具體化的階段，但我們檢討一下，究竟盡過甚麼責任！當然不祇是多寫幾篇和平運動的文章，便可以達到和平的目的，先要看看我們所負的責任有沒有盡過，然後才可以說到全部和平的成功。

和平的最終目的是建國，應該負起建國的責任，是每一個國民都應該負起來的，不過，戰爭一日不結束，便實現不到和平，所以和平的第一個目標，就是結束戰爭，這個艱鉅的責任，應該怎樣去分担？就要看我們用甚麼方法去促進和實現？雖然，和平運動的綱領，業經汪主席再三再四的揭示，只要我們照着做下去，便可以踏上和平的大道，但和平運動雖然是大衆的事業，如果大家只是嚷着，看着不去推動應盡的工作，是不會成功的，這就是責任的問題，沒有盡到，也是枉然的。

和平的願望，是從苦戰之下產生出來，是普遍的，全國的人民漸漸覺得解除戰爭痛苦，只有和平才是對症的針藥，但怎樣才可以實現和平？他們是需要領導的，這些責任，就在和平運動的先覺者身上，這責任是艱鉅的，在淪陷區內的人民，我們要準備怎樣去安定他們？恢復戰前的秩序。在戰區的人民，他們一方面要受砲火的災殃，一方要受游擊隊的劫害，我們負責和平運動的人，應該用甚麼方法去拯救他們？解除戰爭的痛苦！必定要有指導他們的人，交付一些實現和平和自救的責任給他們，然後才可以得到普遍的效果，如果大家都認識和平運動是自身的責任，那末，和平的實現，便沒有甚麼難題了。

明白了本身責任之後，重在實行，否則便等於決而不行，就是不負責任。比方是和平的條件，履行的責任，是雙方的，我們希望中日雙方都能夠用事實上表現出來，同盡實現和平的責任，這才可以副兩國人民的期望！就是從個人說起，也應該分担這責任，來促進和平，個人如是，國家如是，還有甚麼解決不來呢？

然而，在妄戰派共產黨夾攻的情況下，仍然有相當存在，他們一方面發着「抗戰勝利」的迷夢，一方面用種種方法，去誣衊這些和平運動的領袖，反宣傳，就是外國人，眼光也很淺，單憑頭腦簡單，只有受他們愚弄，使人們願念國家危亡，推卸責任。也不致受騙，而自動地去負起實現和平的責任。

和平的福音，漸漸臨到來了，迷信妄戰勝利的人們，也應該覺悟起來，實現和平，同胞們起來，負起這艱鉅的責任！

此恨綿綿（九）

虛廬

二妹笑曰：『諾』！談至此，諸生抵刻告行也未？吾遂偕衆離亭，復緩步閒眺，二妹過植物必釋，吾曾爲專家，伊讓溺弗已。追夫夕陽在山，人影散亂，吾儕急乘車歸，乘則諸生家屬已候於門矣。

六

暑期將屆，試務忙碌：觀劇品茗久已無緣；暑季夏第二來復，第一日午刻，正預備整裝赴晚餐會；斯時學子穿梭，有喜者，有憂者；喜者以休假暢遊，身心愉快！憂者慮迫家計，或致輟學也。惟吾急自爲謀，則臭若公竣，暫居休養，然或隨嚮他務者；庸詎知麥識如君者作不速之客，突發其如悲如怨如慕之聲曰：『盧先生！二妹失踪矣；欲補過而未遑也。』

吾聆而如晴天霹靂，迺頓聲詢曰：『唆夫！彼妹確離獅島耶？』

麥悽然曰：『然；余於去夕適肆，芳影杳然；遞今勿語，始悉其言詭矣。』

吾悲聲曰：『彼妹邇有異動否？……吾責難卸，宜偕君偵之，或有端詣乎？』言畢，卽匆匆治裝出。

既抵妹寓，同居三五，呈異態；吾乍詢曰：『二妹果離島矣乎？』

彼輩忙應曰：『然！』

吾再問曰：『二妹逃日舉動奚若？』

彼則曰：『笑語如恆。』

吾更質曰：『二妹喜與何人週旋？』

彼輩又曰：『伊素性孤介，交際稀尠！』

吾驟詢曰：『吾與伊雖屬泛泛之交，惟覺其言談間，似有身世之感者，然則二妹有無行篋有留址否？』

彼疾應曰：『無諸；祗隨身存貯，而衣書耳。』

吾俯思有間，曆曰：『若彼居停何在？』

彼應曰：『居停爲端嫿，適因事訪戚也。』

佳麗的一生（連載圖說）

天任作

（五四）

佳麗自和她的姨夫商量了對陳秉融的事以後，乃有責任在身，恍如一顆石頭按上肩膀兒一樣。而且她是少應酬少管事的人，一旦遇着這一件重大的事情，心頭實在是萬分憂慮着。陳秉融明天會來嗎？假如來的話我怎樣地跟他說好呢？這樣一件一件的問題縱橫交織在她的內心，一直到她在床上，仍舊地擾攘不休。聽着壁上的鐘，一會兒又會兒噹噹地响，……八，九，十，十一……都一一聽得很清楚，一直响到過二點以後才睡了去。

明早起來，已是日上三竿的時候了。推窗而望，則見萬丈光芒的太陽，早已射透了後花園裏的各個角落。往日枝頭啾啾不歇的鳥語，今朝也杳無音調了。佳麗仰視壁上的時鐘，已早十一時有半了。乃啓門欲喚亞宵打水洗漱，把門打開，便見亞宵已站在門前候着她啓門了。

「小姐，你早！」亞宵微笑地向她請安道。

「你也早！」佳麗有點惝怳似的說。

「小姐，今天起得遲點，沒有什麼事吧？」亞宵說。

「沒有什麼事，不過不知道醒來吧，你又不敲門叫我」！佳麗半玩笑地道。

「今晨八點鐘的時候，陳先生着人送花給小姐，我來敲了幾敲門，但都不見你起來。我便把那些花受了，那個人說陳先生下午會到訪小姐，他有一張名片，你看！」亞宵一面說一面走入佳麗的房，把陳秉融的名片交給佳麗。隨而整理室內雜物。

佳麗聽了，頗覺安慰，隨把那張名片接過來坐在沙發上細看，裏面印着「第五百師師長陳秉融」等字樣。翻過後面一看，則見寫着幾個字道：「下午一時造訪，請在府稍候！」佳麗看到這幾字以後，心中更覺歡喜，暗中不禁地喊道：「呵！他來了，他來了！」可是他一轉念：他來了，但是怎樣跟他說話呢？頓時心裏又麻煩起來，沉默地深自思索，陳秉融，既非當日陳少雄了。他已沒有了當年時代的忠良和童年時代的爽直了。他完全是一個轉變了的人。

和平運動真實（性）與目的

大任

我們深信每一個救國運動，能夠得人民的擁護，必須取得人民的信仰；要取得人民的信仰，必先把握着當前環境的現實與需要。若能抓住現實以尋求我們的需要而建立救國運動的基礎，這樣自然可以呼應，得到無限量的人民的信仰。假如抹殺現實，失卻了需要，無論怎樣的提倡宣傳，也是不能深入人心的！

和平運動產生縱然是還沒有兩年，歷史算不得是久遠，然而這運動如此迅速的廣大展開，而獲得了全國人民的擁護，實因是基於人民環境真實的需要。（在這幾年來，全國民衆都已經深深地認清：戰爭的無止境地延長下去，一定必致亡國；要收拾破碎了的山河，非循中國與日本和平途徑前進不可。因這許多有識的民衆，乃不約而同地毅然起來倡導與參加和平救國的工作。）

縱然少數陰謀家，爲了要保持個人的利祿與尊榮，明知今日趨勢非和平無以救國，但仍蠻不願意出來參與和平；明知今日的國力已不足戰無可戰，但也昧着良心，硬着頭皮說愈戰愈強。同時他們並非不曉得目前參與和平運動的完全都是愛國熱烈的份子，但也自昧天良，評指我們和平運動的同志是什麼「失敗」與「賣國」主義者，是加以摧殘與壓迫。但是我們和平救國運動的同志，不但不因這而挫止，反而增強了我們的信仰心與推動力。

我們和平救國所負的使命之偉大，這是誰人都已知道；但是和平運動之目的如何？此恐人們之所知者不甚透徹。汪主席的和平宣言中有云：「戰爭而已，不徒欲洞悉戰爭之原因，必深求戰爭之目的——解除過去之癥結，重新建立將來之正鵠，使中日兩國，得向共存共榮之大道，攜手前進！」觀此我們知道，和平運動不獨消弭戰禍，使國民於大難大災之後，得以休養生息，與民更始。而且還要找尋出中日之所以釀成戰爭底原因，以圖解除中日兩國往昔之癥結，消滅兩國歷史之仇怨與糾紛，重新建立兩國間相密切合作諒解之基礎，以圖東亞永久之太平。故我們進行中日的和平，一方面是把中國岌岌可危的國勢從妄戰者手中搶救回，一方面是謀得東亞和平久安之福。

因此我們可以說：「和平運動，不但是一種中日尋求平等自主的和平運動，而是亞洲各國圖謀長治久安的一種革命運動！」我們爲了要求這運動的實現，什麼都不顧，什麼都不怕，一心一德在這光明正大的目標下，戰戰兢兢地時時刻刻努力奮鬥，以求早日之成功。

現在這運動已由理論而博得了全國同胞的共同信仰，由理論而進於事實的行動；我們汪主席領導下的和平救國運動，成功的旗幟已逐漸飄揚於全國，全面的和平使命，指日可以完成，東亞的百年大計，也可從此而進謀具體的實現。

澄何輪船公司 船期

啓者本公司有堅固快捷輪船

- 福生 往神戶天津
- 和生 往上海烟台大板
- 永生 往汕頭上海
- 裕生 往汕頭海防
- 阜生 往海防
- 泰生 往神戶大板
- 浩生 往汕頭上海
- 怡生 往海防
- 烏老架 往山打根
- 明生 往汕頭上海烟台天津
- 源生 往星架坡庇能吉打
- 恩生 往汕頭上海
- 永生 往海防
- 咸生 往汕頭上海烟台天津
- 貴生 往汕頭上海
- 德生 往汕頭上海
- 福生 往汕頭上海烟台天津
- 貴生 往汕頭上海
- 裕生 往山打根

[illegible]中環及定客位請移玉干諾道[illegible]本公司接洽 汕頭代理永茂生記接洽 諸外均歸上海青島輪船除外 各貨物有船隻接駁長江各埠 凡貨到埗客如欲附貨請移步至本公司辦房面議爲盼

電話 一二三四〇　澄何公司謹啓

印度專門眼科 老哥霖摩顛

盲眼十年包醫全愈
敬告患眼者注意

敝局在省港開設專醫眼科，局凡四十餘年，爲各界所信仰，到門求診醫愈者不知凡幾，皆影存眞像以留紀念，患眼諸君來本局診病者可一一見矣。諸君診症，本醫師用中國言語解釋明白，請認明本局名稱地址爲荷。

現由廣州市法租界東橋十三號搬往香港西營盤電車路一百十九號即咸魚欄對面

文醫 廖慕英

[illegible]生產科專門 [illegible]醫務所 [illegible]八十六號二樓

遺失存摺作廢

鄙人於一九三九年十一月八日在香港廣東銀行存款國幣二千元零八角，領有第一五一九號儲蓄存款簿一本爲憑，今因不知如何遺失，除向該行報失外，特登報聲明上述儲蓄存款簿作廢。

一九四零年二月　日　楊元啓

時代文選

和戰問題的唯一文集。
闡發正義的僅有雜誌。

最近出版第二卷第一期

致蔣介石電 ……汪精衛（三）
新中央政府之內外政策及其他 ……汪精衛（四）
和平運動之前途 ……汪精衛（九）
豔電書後 ……汪精衛（一三）
中央陸軍軍官訓練團開學典禮訓詞 ……汪精衛（一六）
建軍之日的訓詞 ……汪精衛（一七）
第六次全國代表大會宣言之解釋 ……汪精衛（二二）
三民主義之理論與實際 ……汪精衛（二五）
和平運動的發展和途徑 ……周佛海（二九）
從大處着眼從小處下手 ……周佛海（三二）
良藥忠言 ……周佛海（三二）
怎樣才可使中日永久和平 ……陳公博（三四）
爲和平運動告國人書 ……褚民誼（三七）
政治建設 ……褚民誼（四〇）
二十八年的結算與二十九年的展望 ……林柏生（四三）
國際現勢與中國 ……樊仲雲（四九）
致汪精衛先生書 ……西園寺公一（五二）
今後的中日文化問題 ……室伏高信（五五）
答中國諸君 ……室伏高信（五九）
讀「答中國諸君」後 ……盧客（六二）

每冊售價港幣一角

本報訂有優待代理辦法，各大書店如欲代售，請駕臨南華日報營業部接洽

南華日報 星島日報 及本港各大書局報攤均有代售

新世紀（半月刊）

是一本研究國際政治經濟問題的唯一刊物
是一本內容紀載豐富言論公正的名貴雜誌

每期售價一律港幣五仙
本報營業部代售

新到第二卷・第一期

論壇
民國廿九年的展望
日美間的談判
日法簽訂越南不侵犯條約

專載
論東亞新秩序 ……力蒂
歐戰與中國 ……張祖望
泛論蘇芬糾紛問題 ……呂純臣
中國歷代紙幣史述畧 ……汪切膚

譯著
論中國問題 ……日本評論
日美通商問題 ……竹內謙二
日美商約問題 ……A. W. Griswold

史料
列寧外交秘史（續）J. Wheeler Bennett
第四章 不割地不賠款的和平

新到第二卷・第二期

論壇
建軍問題
日本的和平運動
歐洲的局勢

專載
論中日經濟合作（上） ……力蒂
從中國的貨幣問題談到中日的「經濟戰爭」 ……郭廣良
論「實施憲政」的先決問題 ……陶玉麟

譯著
再論中國問題 ……日本評論
中國將救共遠西乎 ……Aiteben K. Wu
澳洲國防問題 ……Tyler Dennett

史料
列寧外交秘史（續）J. W. Wheeler Bennett
第四章 不割地不賠款的和平

自由評論（半月刊）

第三・四期

中日通貨戰與在華租界（特寫） ……王乃紹
英蘇談判的性質 ……陳厚
美國黃金與貿易戰爭 ……溫仲敏
新經濟恐慌之特點 ……苑剛加
中國資本主義問題檢討 ……張景行
說謊的流行 ……張志堅
中日戰爭與日本對外貿易 ……劉育三
中日戰爭與日本對殖民地的壓迫 ……紹白波
德國對近東的使畧 ……任命玲
史大林和西班牙 ……士德衍
放火箭的人 ……竹君
夜班圖 ……林部

本港零售每冊港幣壹毫

自由評論社出版
上海[illegible]路七九九號十六號
[illegible]均有代售

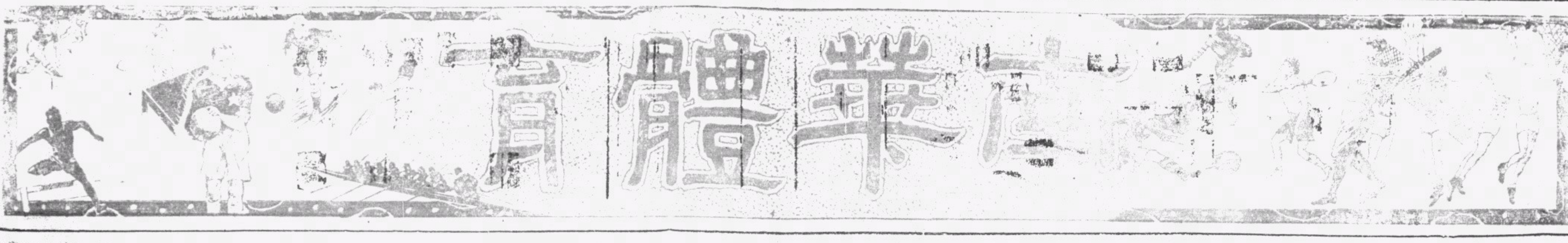

港澳埠際賽 香港健兒

劉顯漢

曾仲雲

拉富利

郭英祺

畢禮地

威健臣

阜拉

張金海

陳德輝

大告山奴

葉北華

第四屆埠際足球賽
港澳隊交鋒
今日下午四時開塲
港聯健將攏下雷台

醉漢

足球總會主辦之「港澳」「港越」後之「港澳」足球第四屆埠際賽、籌備已久、決定在今天下午四時假座香港會球塲交鋒、比賽是七十分鐘制、門劵分爲一元、五毛、三毛三種、總會爲避免擠擁起見、決提早售票、澳門大寮一行抵港後 寓思豪酒店、

「港澳」埠際賽是由澳門足球總會發動、請本港足球總會於一九三七年間遣派乙組球隊赴澳舉行第一屆埠際賽、藉此以提起澳門各界對足球運動之興趣、當年港方之人選、唯一華將之被選爲代表的是劉福全、第一屆比賽、港隊是以一比二敗陣、

第二屆比賽輪至澳門派隊來港在九龍會球塲比賽、港隊仍是以乙組好手上陣迎戰澳門甲組雄師、港隊實力頗強、奈在聯絡上儼如一盤散沙、又以三比五之成績爲澳門隊所敗、

澳門隊以連勝兩次又曾迫和英國皇家靈登足球隊、戰勝菲列賓選手及星洲中華隊、成績比前進步良多、後起之帥、羽毛已豐、便不甘雌伏、去年第三屆比賽、澳門足球會要求港總會改派甲組好手赴澳比賽、港會允所請、選出張榮才、李安納、韓尼維路、韓尼波路、畢禮地、葛尼、岩士卿郎、拖殿、荷息、花利亞、羅斗文等由荷蘭士率領赴澳、而澳隊亦擁有「生張飛」江善敬、告喇素等、實力不弱、但香港隊陣容較完整、實力較强、以二比零獲第三屆之勝利、

以往三屆埠際、略如上述、統計起來、澳門隊得兩屆錦標、香港隊獲一屆錦標、本屆是第四屆輪值在港舉行、澳門遣派來港之球隊、是擁有島上霸南華A好手劉慶才、劉松生足仲、實力比去屆强壯得多、況澳隊健兒最近曾作苦練、氣力充盈、該隊諸鋒在聯絡上是隨到隨傳、傳到即衝、動作敏捷、前線多一員腳下控制力强之劉松生、中衛線增多一員善供善傳之劉慶才、全隊實力不容忽視、但諸鋒善衝而不善射、然而澳隊若能以快犢破車法進取、亦足予港聯以嚴重之威脅、

港聯隊備以永等實力迎戰、大告山奴不出大有可能、左輔一職、勢必由海軍之獵披治瓜代、後防六將、足以應付澳隊諸鋒、前鋒在合作上恐會發生問題、北華富於經驗、他必會替阜拉及德輝製造衝門機會、何況劉慶才是採用「進攻式的正中衛」踢法、如兩內鋒供傳得法、此正是陳德輝衝刺建功之機會、兩翼如能得到充份活動機會、港聯可操勝劵、陣勢如下、

▲香港埠際隊

拉富利（海軍隊）

劉顯漢（東方會） 曾仲雲（東方會）

威建臣（米杜息） 畢禮地（米杜息） 郭英祺（南華B）

葉北華（南華A） 獵披治（海軍隊） 大告山奴（聖若瑟） 陳德輝（南華B） 張金海（東方會） 阜拉（香港會）

△後備▽夏仙、曾培福（聖若瑟）諾士臣、麥士維路（九龍會）

▲澳門埠際隊

（隊長）告喇素（無畏）

趙富灝（良友） 麥加齡（章魚）

A申都氏（警察） 劉慶才（章魚） 盧漢臣（良友）

葉保桃（章魚） 劉松生（章魚） 嘉華路（炮兵） 莊尼豪（警察） 李古（無畏）

△後備▽孟氏（章魚）葛多華（無畏）劉[illegible]坤（章魚）梁耀華（良友）

▲港澳埠際賽歷屆盟主

（年份）		（成績）	（地點）
一九三七年	澳門勝香港	二比一	澳門
一九三八年	澳門勝香港	九比三	香港
一九三九年	香港勝澳門	二比〇	澳門
一九四〇年	香港對澳門	?比?	香港

各項球類比賽秩序

足球

三月廿四日（星期日）			下午四時正
埠際賽	香港隊對澳門隊	…………香港會塲	
三月廿五日（星期一）			下午四時正
國際盃決	中國隊對蘇格蘭	……………掃桿埔塲	
			下午二時三刻
丙組聯賽	國際隊對電燈公司	…………掃桿埔塲	

下週比賽秩序

三月三十日（星期六）			下午四時正
甲銀牌決	南華A對東方會（九十分鐘）	加路連山	
			下午二時正
乙銀牌決	南華A或工程隊 對 卅營炮兵或警察會	……加路連山	
			下午四時半
甲組聯賽	米杜息對光華會（7－2）	……掃桿埔塲	
	九龍會對士葛隊	……………九龍會塲	
	香港會對警察會（2－3）	……香港會塲	
			下午三時正
丙組聯賽	電燈公司對士葛隊（4－5）	…加路連山	
二月卅一日（星期日）			下午四時半
甲組聯賽	南華B對聖若瑟	…………加路連山	

冒雨看球
只落得空跑了一遭
所有尢塲球事俱不能依時舉賽

球塲侍侶

這叫作天心難測、以前、早、曾旱到香港的人們有點發悶、深憂食水不繼、不久又有街上大擺水桶陣之處、而有「水哉水哉」之嘆、最近雨師似來個補充手續、連日都雨下不停、在大體上說、本週雨多一點、當然不入打緊、不過在這個時期、連續凸盤了兩個星期六的大好賽球時光、却未免令體育界有點難堪、尤其是足球界、在此接近賽期快要大煞科、足球總會既要準備輒聘西貢、南華東方又積極準備南遊時期、却接二連三地遇末遂雨、賽會不獨無法提前、而反得展緩、眞要令當事者急煞、

我一病纏旬、昨日乃告痊愈、決意再出辦工、即須冒雨前往作球塲探子、眞有點濛縮體過、惟有自嘆倒霉、記當時鑼鳴宣下、我便自舍下起程、那時風大雨大、登得巴士車、早已滿身淋漓、車至半途、逢光華會的出席總會代表路差忽、也狠狠登車、兩個老相識、一見便講球經、我問他界限街一戰如何、他說風潮有展期消息、他正因此事、特跑過香港去交涉、因爲他蓄意要碰硬、適逢下雨、正是出個冷門的絕妙時緣、我聽此語、自然記在心頭、其後沿途談笑、無非說舊聞新、句句不離本行（足球經也）、只因無關本題、且待下回分解、

船到香港、立刻乘一號車到香港會去、爲的是記罣着南華對工程的特別銀牌準決賽、有機會、斷不容自己親見賽事、到得球塲、時鐘已鳴兩下、那時香港會塲、還是四門緊閉、內裏好象鴉雀無聲、從板隙一望、只見內裏實有一二職員、於是拍門招呼、問究竟有沒有球事、據說還是未定、不過南華和工程隊球員、都已齊集在更衣室、我便改走更衣處調查眞相、只見工程隊正在向球証與馬交涉、志在冒雨一逞、南華球員、却表無可無不可、惟有球証馬首是瞻、後來與馬延宇開賽期、因雨勢已越下越大、球塲已成澤國、便一力負責、宣佈賽事改期、工程兵却表示不滿、仍欲徵求南華同意、另請別位球証主理開賽、南華以爲應尊重球証、那裏肯這樣辦去、於是一塲大戰、先改賽期、其後雨下不停、警察對卅營炮兵的另一塲銀牌準決賽、也告停止、我便改走嘉山、入得塲館、但見周華師、梁煥雲和洪仁洲兩位副主任、正在商量大計、我問他球事如何、他們說正接得警察會來電話、說界限街球塲傾瀉、會開臨時會議、議決不能借塲、光華方面、也會通知陳漢明說、賽事已改期、故南華A已必無賽事、南華B則猶有待於球証和對方的消息、其後海軍方面來電問賽不、他們只得說有待球証到來判定、後來海軍雖有如拖般等數名冒雨登山、却終於走個空、因爲球証到塲終於判定不能舉賽、

擁護國民政府改組還都

我爲提防「走鷄」起見、雖然探知掃桿埔已實行御除球門網、仍致電東方會詢問徐軍師、由亭哥証實賽事改期、才放下了一頭心事、同時因關心東方的南遊問題、順問賽事既必不能在九號以前賽完、則南遊事有無阻碍、據亭哥說南遊之事、係經總會同意批准、自不能反覆、到時當然可成行無碍、好在此次東方已決定南征菲律濱、爲期不過約兩星期、賽畢先回本港、然後再謀另征別處、故未完之戰、大可俟遊菲歸來後補結、事果如此、則一輩關心東方前途的球迷、可毋庸憂慮、

回到報館、再據各方報告、昨日所有球戰、一律均未舉行、

九龍小球總會派隊赴澳
第一日比賽之報道
港有分隊勝澳聯義會
埠際賽港方勇戰失利

小秀

九龍小型足球總會、以日前澳門星隊來港、與九龍區作區際比賽、總會以澳埠盛意蒞臨、爲聯絡兩地小型球界友誼起見、特允於復活節派隊赴澳報聘、此事經籌備已久、總會選出三隊球隊赴澳、一隊爲有分隊、一隊爲無分隊、另一隊則爲職員隊、各由總會辦事人梁夢常、雷少明之奔走接洽、乃於昨（廿一日）大軍出征馬交、晨八時乘金山輪啓程、一行廿七人、名單如下、

領隊	吳福燊
司庫	雷少明
管理	梁夢常
交際	梁景文
醫師	李子飛
總務	吳德榮
庶務	冼錫光
幹事	文子岐
幹事	馮錦堂
書記	陳榮柏

有分隊球員、黃翔、文德麒、馮坤勝、何家强、（隊長）梁炳坤、黃華網、尹卓新、

無分正選隊球員、文子岐、林汝順、劉德仁、（隊長）蕭日華、袁耀林、梁炳燊、張劍雄、後備葉富權、

十一時許抵埗後、即與澳各體育會歡迎者握手相晤、隨即下榻于大華旅店、畧事部署、午膳後、赴島星隊之歡迎會、會設於太子餐室、茶會間談笑甚歡、至四時有分隊球員即赴新口岸球塲比賽、是塲秩序、本定以葡聯隊應戰、但葡隊以屆時未暇卅塲、乃改由聯義會上陣、聯義爲澳方雄師、總會有分隊經最後之努力、始以二比一勝、五時繼之以正式埠際比賽、獎品由一品陞酒樓送出、澳隊因有江善敬拔刀相助、作擎天一柱、港總會則只以無分人選出陣、對戰之結果、港隊不幸以零與二之比數、爲澳隊所敗、澳隊遂奪得一品杯、雪在港一箭之仇、至夜候九時、工務局亦設茶會於該會所、以歡迎總會全體人員、宴談至十時許始散會、茲錄九龍總會昨在澳兩戰情況如下、

昨日之首塲賽事、爲小型球總會有分對澳聯義會、澳方球迷、以總會聯澳之舉經宣傳日久、腦海均深印總會隊之印象、故是日赴塲觀者爲數甚夥、絕不以寒風凌厲而裹足、塲而觀者、數達千人以上、是役、總會有分隊以老牌之師、當新寵之馬、經苦戰後、始決定勝負、澳軍後起之師、而能得一比二以一球僅敗之比數、實屬難能而可貴、然總會隊以全力上陣、只獲此些微之勝利、亦足見澳方小型球藝術、實比前爲有長足之進步也、

於是戰中、澳方聯義隊、因球員對球藝者有相當之研究、已懂得採用於己方有利之戰畧以進攻、一反以前只憑個人技術以進取之踢法、澳方之戰法、用四守衛之戰畧、中鋒回守、揮兩翼進攻、因中鋒之輸送得法、兩翼得到充份之接濟、活動異常、並常藉衝刺以切入威脅對方、而總會守衛方面、則以採取攻勢之時居多、中後衛每好離防遠出、一遭對方之切入、便成危局四伏之象、苟非黃翔於下半時捨身力保危城者、則總會隊雖强、聯義亦未致遭敗也、

總會隊全軍均經驗豐富、常取有效攻勢、在中塲接濟推進、實非爲力較弱之聯義所能防止、但前鋒兩翼、未能多作有效之叩關、以威脅敵方、故雖全塲時間在控制下者佔十之七、而上半時亦只能於先失一城後、始迫成和局者、皆兩翼未能發揮其射門威力使然也、

戰士論功行賞、前鋒何家强仍抱宿將態度、指揮得宜、梁炳坤無咎無譽、黃華網則功過參半、失機數次、而總會所得兩球、均爲其功、中後衛三將、捨好輕身離防遠出外、演出均在水準上、聯義方面、鋒最佳、兩翼活潑、後衛穩健、左中衛出色、惟右中衛較弱耳、

勝球之過程如下、第一球、聯義梁官勝急射抵網底、第二球於上半時將完時、梁炳坤從困難之角度中、將球吊於門前、華網躍高一頂、只得以手迎拍、球遂從網角飛進、黃翔欲衝出跪接、詎因地滑之故、竟跌于地、球已飛至、黃復經左翼梁火煥一衛、球從網上左角奔入、扳回平手、下半時、賽未幾、華網在邊陲發彈、球急而勁、直竄網窩、以二比一勝、

次塲爲正式埠際賽、港澳兩方均以少壯派上陣、澳隊則有名將江善敬率領、座鎮後方、生張飛之威、果然可畏、大刀潤斧之踢法、使總會隊前鋒、望而却步、兩隊自始至終、均採用同一之進攻方式、各以迅速進攻、球在塲中、一來一去、覺無一刻輕鬆、慢燃之功夫演出、總會兩翼之速度慢人、而澳方澳隊之兩翼推進、尤比總會隊爲快、兩方攻守參半、而澳隊能得勝利、爲得江善敬座鎮、使總會隊有所顧忌、不敢胡亂衝陣、前鋒既無後顧之憂、遂得安心進取、對總會隊施以猛烈之衝擊、在久攻之下、苟非門將文子岐演出佳妙、總會隊實不只負一球也、各隊陣勢如下、

△總會有分隊
黃翔
吳德榮
文德麒 馮坤勝
梁炳坤 何家强 黃華網

△聯義隊
黎仕榮
陳成
吳逢泉 鄧鑫
梁火煥 梁官勝 麥尤

△總會正選隊
文子岐
林汝順
蕭日華 劉德仁
袁耀林 梁炳燊 張劍雄

△澳星隊
潘志華
江善敬
麥牛二 羅洪禧
梁瑞華 姚自強 趙[illegible]漢

昨日大風雨中
舉行第二次特別賽馬
首名文妮芬斯以犯斜跑遭抗議
買乃錫夫人名駒濕扒到壓花惠

香港賽馬會乘此復活節假期內、舉行第二次特別賽馬、前後兩天、昨爲第一天、由正午十二時半開幕、共

賽十塲、詎料天不做美、雨師肆虐、竟日降雨不停、遂致跑道積水數寸、羣馬奔騰激水過處、賽跑恍惚競泳、實爲前所未見之奇觀、因受馬蹄踐踏影響、泥濘之狀亦無以復加、故各塲冷門馬乃乘機大露頭角、成功熱門馬僅得三匹、即第三塲之「都邦卑」、第七塲之「華拉士」、及第八塲之「史披零許扒」、是日獨彩最多者以「濕扒」之五十八元二毫、創最高紀錄、次爲「飛鷹」之廿一元五毫、再次爲「布老帝文」之四十二元一毫、三彩票則以「澳大利披連士」之五十元四毫爲最多、次爲「泰太加利斯」之四十九元六毫、次爲「泰山」之三十三元六毫、由此可知馬迷等若干屬望派、必亦受相失、中大戰、各駒角逐爭勝、毋有精彩演出、馬迷冒雨參觀、成嘆觀止、惟第一塲歐醫列地之「文妮斯芬」雖得首名、旋被第二名「都奇理地」馬主提出抗議、卒以「文妮斯芬」果犯斜跑阻碍他馬之嫌、經賽事局審訊結果、宣判否決其首名利益、

△第一塲 報名與賽馬廿七匹、出馬七匹、第一勝第二一馬位、第二勝第三馬位、時間成績、一分五十九秒、

（名次）	（馬名）	（騎士）
一	尊巴	趙壁
二	奧蘭	列打
三	奧那	保参保

△第二塲（路程一里七化郎） 報名與賽馬十九匹、出馬十四匹、第一勝第二馬位、第二勝第三多馬位、時間成績、一分三十九秒又五份之三、

（名次）	（馬名）	（騎士）
一	濕扒	大偉士
二	花惠	巢浩清
三	史扒勞	袁少流

△第三塲（路程六化郎） 報名與賽馬十六匹、出馬八匹、第一勝第二二馬位、第二勝第三二馬位、時間成績、一分二十八秒、

（名次）	（馬名）	（騎士）
一	都邦卑	曾尼暄
二	奴斯奮美利	吳培
三	陽旺	列打

△第四塲 報名與賽馬八匹、出馬六匹、第一勝第二一馬頭、第二勝第三二馬位、時間成績、二分四十八秒又五份之四、

（名次）	（馬名）	（騎士）
一	司路迪士他	陶柏林
二	基尼斯泰	韋耀章
三	綠冶那	葉巨英

△第五塲 報名與賽馬十一匹、出馬六匹、第一勝第二馬頭、第二勝第三馬頭、時間成績、一分五十三秒又五份之四、

（名次）	（馬名）	（騎士）
一	文妮芬士	大偉士
二	勒奇理地	列地
三	羅云	曾尼暄

△第六塲（路程一里） 報名與賽馬十六匹、出馬十二匹、第一勝第二馬位半、第二勝第三同列、時間成績、二分十三秒又五份之二、

（名次）	（馬名）	（騎士）
一	冶打P士	白力
二	菲妮士	梁祥成
三	鐵士泰	韋耀章

△第七塲（路程六十里） 報名與賽馬廿二匹、出馬十七匹、第一勝第二一馬位半、第二勝第三馬位、時間成績、一分五十秒又五份之三、

（名次）	（馬名）	（騎士）
一	華拉士	杜利和
二	甲祖士他	胡百明
三	第太加利士	徐啓初

△第八塲（路程六化郎） 報名與賽馬十六匹、出馬十三匹、第一勝第二二馬位、第二勝第三馬位、時間成績、一分二十六秒又五份之一、

（名次）	（馬名）	（騎士）
一	史披零許士	吳巨
二	澳大利披連士	葉保参
三	泰山HM	培英

△第九塲（路程六化郎） 報名與賽馬十二匹、出馬十一匹、第一勝第二二馬位半、第二勝第三馬位、時間成績、一分二十五秒又五份之二、

（名次）	（馬名）	（騎士）
一	布老帝文	韋鳳章
二	京剛	保参路
三	蘭皆夏列斯	趙璧

△第十塲（路程一里） 報名與賽馬十四匹、出馬十二匹、第一勝第二一馬位、第二勝第三二馬位、時間成績、二分十八秒又五份之一、

（名次）	（馬名）	（騎士）
一	飛鷹	韋耀章
二	波拉勞	列打
三	祖保燦士	羅保参路

學界排球賽報名期
下月截止

一年一度之學界排球賽、已于本月（廿二）日開始報名、凡屬學校能遵守該會章程者、皆可報名參加、高級不限高度、初級不得過六十三英寸、小童級不得過五十八英寸、須每級有四隊以上、方能比賽、否則暫行停辦、高級初級網離地七尺半、小童級網離地六尺半、截止期爲四月二日云、

祗有和平是救亡復興的工作！

實現總理大亞洲主義！

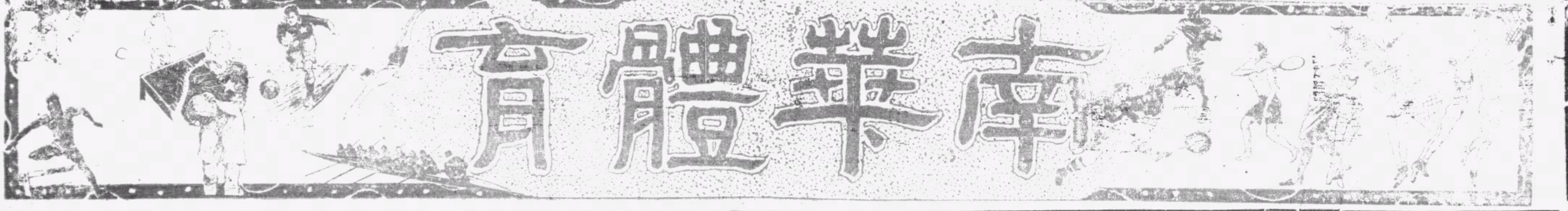

明日下午 國際盃決賽

球場舊侶

請看燦爛的銀盃 終是誰家之奇貨

陣容雄厚，外隊難爲偶；有此許貔貅，任蘇軍，如何豈阜！爭爭戰戰，恰似取錦標，同執豆；春已透，正施威時候。 載奔載走，肯落他人後？看奏凱歸來！配金章，歡欣羡酒；心期得處，每自不由人，思狂吼！君知否？多勝名不朽。

右錄小詞、調寄上陽春、對國際盃預爲我軍祝勝利，但望一乘鼓選國產球人、力上加力、準彼九十分鐘、打出個本港勝球紀錄、爲甲組二次包辦六項錦標之榮、來個錦上添花、事因自我觀察蘇格蘭軍實力、縱使全軍盡出 也必非我軍之敵．更何況荷息已告病狀、未入選員之列．威廉臣日前腿筋受傷．聞說猶未大愈、到時能否上陣、仍未可知、如此這般、則以國軍雄威 對此錦標，豈不似探囊取物，既然「易如執豆」、故我再進而望國軍來個香港射球紀錄、平均十一入、每人勝他一記、總不算多、怕只怕球王牛瘡牛得太不合時、這番射球首席、或得轉讓與陳德輝也、

惟是話總要說得回來、蘇格蘭軍容雖然不甚像樣、但他們多是軍中壯士、有的是頑健的身材、在此多雨天時、難保到時塲地必然乾得適合國人口胃．何況他們的畢力般、近來已練就了一等一的好身手、寶吾雖則大鈍、却是警察隊舊人、和畢力般素有默契的研究、他們都善於出故陷人於越位的八寶、那每每利於尋隙急進的陳德輝和侯澄滔、當要留心勿投陷阱、不然便要常與徒勞無功．反有阻窒了己方進展之嘆、鄧勤那厮、性情古怪、他本來是身手不凡、可是輸球後必心神不定、是他的莫大毛病．細察從前、他上半塲如果不輸、或先取得勝利、則對方任何彈勁、下半塲休想來打破他的五指關、如果遇着對方能善取速戰速決之法、在短時期內先打入他一兩球、或者因後衞的錯誤而令他枉輸的話、他便因氣急敗壞而手忙脚亂、如此便常有一連輸五六球的怪鏡頭、故此我們明日如要多贏、非及早打他一個落花流水不可、好在明天少壯派多、力戰九十分鐘不怕多見洩氣之靈、上半塲主急攻、下半塲可攻則攻．不可攻則守、便是這番取勝的秘訣、

說到蘇軍的中衞線、如果威廉臣不能勤王、中堅一職當不知倩何人充任、細觀他們的後備名單、只有班拿備堪補充中衞、不過此人是士蔑右中衞、他和波利路與奇勒、誰可暫充中堅要職、我未之前見、便算是威廉臣明日或可登塲、因他亦非碩人、又不甚能作黏身的抵禦、只恃位置戰法、當難禁陳德輝的猛衝、波利路雖是乙組工程隊勇將、但守着譚煥章張滿榮也常感吃力、今日逢着黎兆榮侯澄滔之流、必更覺困難奇勒也斷阻不來馮景祥和鍾勇森的乖巧盤傳法、何況其後還有個曲脚善濕的寶吾、我疑國軍錦功、或多目於右翼、

如果你是球迷、留心檢閱蘇軍前鋒線．當知爲力遠遜國軍．左翼梯脫、本是米軍中鋒、有時改串左翼、也不過如當中鋒一樣、無善可陳、文路的右翼有時急到眾好、還是平平無奇者多、總之兩翼俱非上貨、畢禮特雖然是初出之犢不畏虎、可是身段還未長足、閱歷不多、逢着梁榮照、當然無施展餘地、花利亞這厮雖有少少供應見識、却無射門最後一脚、鳩路是乙組球人、如果藝術了得、警察的甲組球隊．當不致將責文番掛帥印．當中鋒．可知他這番中選、不過如三國時的廖化作前鋒罷了、以如此人馬、來當大中華雄勁之師、如果再遇天晴地爽．那有不一敗塗地之理、

說到國軍方面、雖然李國威不甚好黏對方的翼鋒、但以對文路那種人、當然優優有餘裕、更何況前方還有梁榮照相助一臂、後又有李天生的隨時包抄、最後關頭、復有勇將張榮才把守、似此則文路與小小畢禮特兩枝兵馬、料難飛渡、其餘許香成宋靈聖李天生、都是一等一守將、蘇軍的中鋒和右路、必無法逞威風、可知我軍已絕無後顧之憂、只要前鋒盡力進攻、他們陣脚自亂、我方便可於中取利、我以爲我們的左方進展比較捷疾、故進攻時應取聲東擊西法、多用左翼推進、先搗亂了對方較強的右方守衞力、及至調虎離山法已成功、便突然傳中、給右方的較老成而更有把握的馮鍾兩將收功、如果仍有困、馮鍾自會傳中給陳德輝來個中央突破如入無人之境的衝鋒法、老實說、以對蘇軍這種陣容、我們明日的前鋒線可說是妙到巔毫、鍾勇森一員雖然恐防後勁不繼、但有了馮景祥、他必然能收事半功倍之效、因的是馮二叔的傳球、傳得異常恰可、最合老鍾的口胃、看吧、如果老鍾的腿筋已了無毛病的話、則明日必有絕佳的演出、當能副一般國產球迷的期望、

總而言之、今日天公如造美、直到明日還不許雨師活動、則我們明日必大勝而特勝、不然則也是勝利居多、不過要吃力一點、也不一定、明日上陣的兩隊健兒名單如下、

△大中華

張榮才（南華B）

李國威（光華會）　梁榮照（南華A）

李天生（南華A）　許竟成（隊長）（東方會）　宋靈聖（南華A）

侯澄滔（東方會）　黎兆榮（南華A）　陳德輝（南華B）　馮景祥（南華A）　鍾勇森（東方會）

「管理員」林中灝、徐亨、「後備員」譚均幹、葉北華（南華A）、侯榕生、楊水益（南華B）、曾仲雲、羅偉權、張金海（東方會）、謝錦洪 卓石金（光華會）、

△蘇格蘭

鄧勤（士蔑隊）

寶吾（香港會）　奇勒（士蔑隊）

布力般（警察會）　威廉臣（九龍會）　波利路（工程隊）

梯脫（米杜息）　花利亞（警察會）　鳩華（警察會）　畢禮特（香港會）　文路（士蔑隊）

「管理員」畢禮特、「後備員」班拿備、哥頓、傅利沙（士蔑隊）、迪龍（打旗隊）、

國際盃今賽過程

中華隊、愛爾蘭（2—4）……中華隊

葡萄牙（1—2）……中華隊

英格蘭、蘇格蘭（2—0）……蘇格蘭

三月廿五日決賽

國際盃歷屆盟主

一九二五年……蘇格蘭
一九二六年……葡萄牙
一九二七年……蘇格蘭
一九二八年……蘇格蘭
一九二九年……英格蘭
一九三〇年……大中華
一九三一年……蘇格蘭
一九三二年……葡萄牙
一九三三年……大中華
一九三四年……威路殊
一九三五年……大中華
一九三六年……大中華
一九三七年……愛爾蘭
一九三八年……大中華
一九三九年……大中華
一九四〇年……？？？

白蘿仙盃華大盃 今日八強分庭抗禮

昨日三場戰事均因雨改期

小型球

中華全國小型足球協會香港分會舉辦之白蘿仙盃賽、及協辦華大會之華大盃聯賽、昨日兩賽會本有三塲比賽、均因雨押後舉行、今日按表亦有四戰、二時之戰爲大中華與那非對壘、前者擁有區十謌陳炳土、那非則有鍾劍輝、兩相論、中華隊可操勝券、三時黑灰對南强西、黑隊邀請小球埠際能手梁炳坤、鄧松柏、實力較前雄勁、後者隊伍爲初組之師、初生之犢不畏虎、嘗有劇戰、四時白蘿仙盃賽、爲扶輪與菓榮分庭抗禮、一山二虎、豈容他人鼾睡、扶隊有梁伯偉洪助坐鎮、陣固如金湯、菓榮七路人馬均以聯絡目稱、此塲比賽、尤其値得一觀 五時美新對南强東、實力相埒、非經勇戰之後、難分誰之勝負、此四戰精彩技藝之流出、必能予球迷以欣賞也．八軍陣容、如下陳列、

△大中華　何洪光　李榮安　區十謌　袁耀林　麥偉麟　陳炳土

周志祥　△那非隊　孔慶煜　曾桂至　梁秉漢　[illegible]威

麥陽輝　△黑灰隊　敏　蕭日華　鍾劍輝

黃國儒　△南強西　梁焜華　余祖華　鄭炳祥　宋瑞榮　梁炳坤　李惠林

簡焯文　△扶輪隊　袁宏興　梁伯偉　陸穎光　陳澤才　曾國雄　曾啓流

伍振勝　△菓榮隊　黎福　潘永棠　劉榮光　麥惠林　葉國英

麥平　△南強東　鄧耀華　何滿堂　梁炳新　黎其廣　胡紹宗　鄧應芬

曾國光　曾兆圻　盧清泉　陳麟芬　梁獻甫　曾其遜　曾其開

陳慶祥　△美新隊　何應芬　譚伯根　溫學昕　莫浩然　謝劍飛　謝金石

香港區

△漢英英中童隊、今日（星期日）下午二時出戰志雄隊、漢英會B小童隊、下午三時半戰華英小童隊、兩塲皆賽於灣仔修頓園、茲將漢英兩組陣容如下、

郭啓基　△漢英英　朱錫璋　劉振文　蕭然輝　關文光　歐慶全　賈柞榮　李蔭庭　李洪祺

陳志坤　△漢英B小童　李錦華　岑樹文　梁錫才　莫耀雲　王子雲　麥少清　關文英　李育德

△得法隊爲揣摩球藝起見、于星期一日上午七時、再約馬祿臣隊賽於修頓園、聞馬祿臣隊擁有鷲球健將王愛蘭女士把守鐵門、中後衞則有劉德仁及周觀平等担綱、頗無後顧之憂、而得法隊亦得本港埠際代表梁炳坤氏助陣、實力無從判斷、屆時有劇鬪、諒有良好表演云、

王愛蘭　△馬祿臣　劉德仁　馬紹權　周觀平　任其芬　王子剛　郭其昌　馬超士　彭巨標

△得法隊　林潤松　李劍峯

陳炳華　張戰新　謝偉雄　焦銀根　李嘉禾　梁炳坤　陳炳賢

△國民隊與興中隊於今日（星期日）下午二時正、再賽於修頓園塲、茲將球員列下、

△國民隊　杜惠南　李榮茂　譚伯根　岑錦池　黃燦崧　謝金石　王德昌

△和風體育社定于今日上午十一時、與樂華隊作友賽于修頓園、又今日下午三時正、小會A與樂華隊作賽于塘美道旺角球塲、凡列下之球員請依時到塲勿悞爲要、茲將兩隊陣容錄後、

△和風社　鄭靜坡　鄭文彬　鄭杰林　梁沛泉　李發元　鄧國華　杜可居　羅炳泉

九龍區

△小童A　左潤佳　杜柏來　陳滿　莊耀忠　羅炳泉　鄧博　莫文基

△俠義小型球隊今（廿四）日四時半與鴻福小型球隊作賽於旺角球塲、俠義出塲球員如下、

李國森　鄭耀華　何有基　陳彪　何應芬　鄭文政　馮豐強　馮實歷

△香港大酒店隊于今日（星期日）下午三時、與半島酒店小型球隊作初度友誼比賽于半島球塲、因雙方擁有小型健將多名、故屆時定有精彩表演也、香港大酒店總寫字樓足球隊員列后、

姜秩明　袁澤梁　高爾堅　鄭金福　張新　黎志端　莫仏力

生力軍盧康明、

△友聯小型球隊與强華隊作友誼賽于何文田球塲．查强華隊實力强勁、友聯亦愼選能員應戰屆時倘天色放晴、當有一番苦戰也、友聯陣容如后、

黃伯強　梁永澄　林自有　陳興漢　譚啓泰　梁潤澄　鄭文　廖國華

生力軍　歐達材、蔣平均、

建公盃報名佳期近

香港乒乓聯合會

獎品在商務陳列

香港乒乓聯合會、爲提高乒乓藝術水準、及發揚業餘運動與聯絡全港學校團體商店球員感情起見、特糾集全港男女乒乓界、在有組織之下、舉辦公開男女中敍建公盃乒乓團體賽、現聞獎品已製就多時、定于本月廿五日起至廿九日止在香港皇后大道中三十九號商務印書館玻璃櫥內陳列、九龍方面由本月廿九日至四月四日再遷彌敦道五百四十四號志賢墨水公司陳列、查該賽會章亦已印妥、歡迎各界取閱、請按下列地址、索取章程可也、

△代派章程報名處

香港：大道中二一三號二樓區建公書法學院
鐵崗二號振成商學院譚本立
灣仔皇后大道東一[illegible]署九號
中環荷李活道二二〇號孔聖會何寶堯
大道中華人行八樓政府華員會
灣仔水渠街十號二樓同義會黃業成
西環青蓮台三號興中學校

九龍：旺角咀必發道光字醫[illegible]造
嘛電話：五八九五一李
永康彌敦道五四四號賢志墨水公司

公開網球 下週秩序

公開草地網球賽、在森兩週來比賽秩序、因天雨塲濕、致受影響而致改期、香港木球會將各組改期秩序從新編配、俾比賽得依期結束、明日適爲假期、中審定在星期二繼續、下週比賽秩序豐富、大有可觀、抄錄如下、

△星期二（單打組）
梯奧博 對 梅谷興正（協數）
梁炳照 對 幹沙惟士 七號
小林珍 對 馬兆良 八號

△星期三（單打組）
大林珍 對 李安納 五號
小林珍或馬鼎良 對 梅谷興正或梯奧博 八號

△星期四（雙打組）
亞加洛夫兄弟 對 黃福南 林坤 五號
彭霖 梁炳照 對 C皮亞士 波串吉 四號
郭慶聰 呂梓芬 對 譜偲 花格臣 八號

△星期五（雙打組）
TA皮亞士 飛氏 對 陳德燦 馬兆良 五號
（單打組）
梁炳照 對 幹沙惟士 徐焯培（或）

對外和平　對內統一

擁護汪主席回都主持大計

隨意所之

對人

△……「露雨偏使球國、辜負球迷小約、佳期再阻更無聊、寂寞眞難過！獨自嘉山回、暮色蒼茫洛、待他重編秩序時、再作球塲客……」這首俚詞、調寄誤佳期、眞足爲昨天詠、因爲球人跑到嘉山去、結果廢然而返、

△……今年可算體育界喜事年、結婚共有曾仲雲、沈瑞慶、徐潤培、黎兆榮等四對、而且來日方長、說不定還有好幾對、

△……聞道球王龍軀（?）沾恙、微臣（?）不勝焦灼、但願吉人天相、早占勿藥、念甚念甚、

△……今天港澳埠際賽、香港實力選勝對方、如能奪標、足與對方媲美、惟望天公不要吊雨、致使大好球事不克舉行、不勝急切待命（?）之至、

△……實際上、本屆球賽給天公阻誤祇二次、和去屆或前任何一屆比較、還打破誤期最少紀錄、信不信由你、

△……「一文人丟下毛錐已久、執起筆來 自然有點生疏、球塲掛起波鞋已久、再爲馮婦、技術當然退化」、這話不錯、

△……天公下雨、球迷掃興而歸港居民樂觀顯開、看球事小、制水事大、君不見、前幾年夏季鬧水慌的狀況麼？不過、麻煩總會書記「阿池」老肝子編配秩序却是事實、

△……小秀君記載成公對港越埠際賽香港赴越人選問題、據廿下調查所得、最先所列十一人之隨軍遠征、有可能性、所差者請假問題、果如所望、敢信必成事實、（按昨日所刊名單爲張榮才、布力般、李天生、宋靈勝、威廉臣、花路、阜位、馮景祥、李惠堂、黎兆榮、葉北華、莫士咸、陳德輝、畢禮地、霍十、梁榮照、曾仲雲、李國威、）

△……陳德輝因本週須連踢三塲、在前曾聲明今日轉下出塲、但因昨不克如期舉賽、今天決將効力港隊、李台爾等球迷．拭目俟之可也、

△……南華會田主任之屬、歸期聞說在本月杪、確否尚待事實証明、在下未敢遽下斷語、

△……光華會在本屆聯賽初賽之際、曾雄據第三席位、今竟不特未能保持當日狀況、且有退居殿軍之虞、比南華丙組命運更可憐、白馬蒼狗、吾不禁爲光華惜、惟望光華諸子對於後此諸戰加倍努力以慰吾人、

樹立強固的中央政府

各校運動會

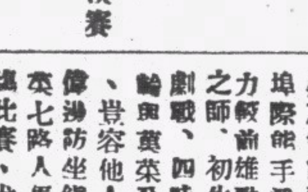

皇仁書院週年運動會、現定期於下星期二、在銅鑼灣該校運動塲舉行、屆時如遇雨則改期云、

下星期四日、英皇書院、育才書社、及拔萃女書院均在是日舉行週年運動會、

今日潮汐
退：上午三時廿六分　下午三時三十六分
漲：上午九時四十分　下午十時十分

組府還都　軍隊復員

荷蘭的國防前線

南華副刊 第柒期

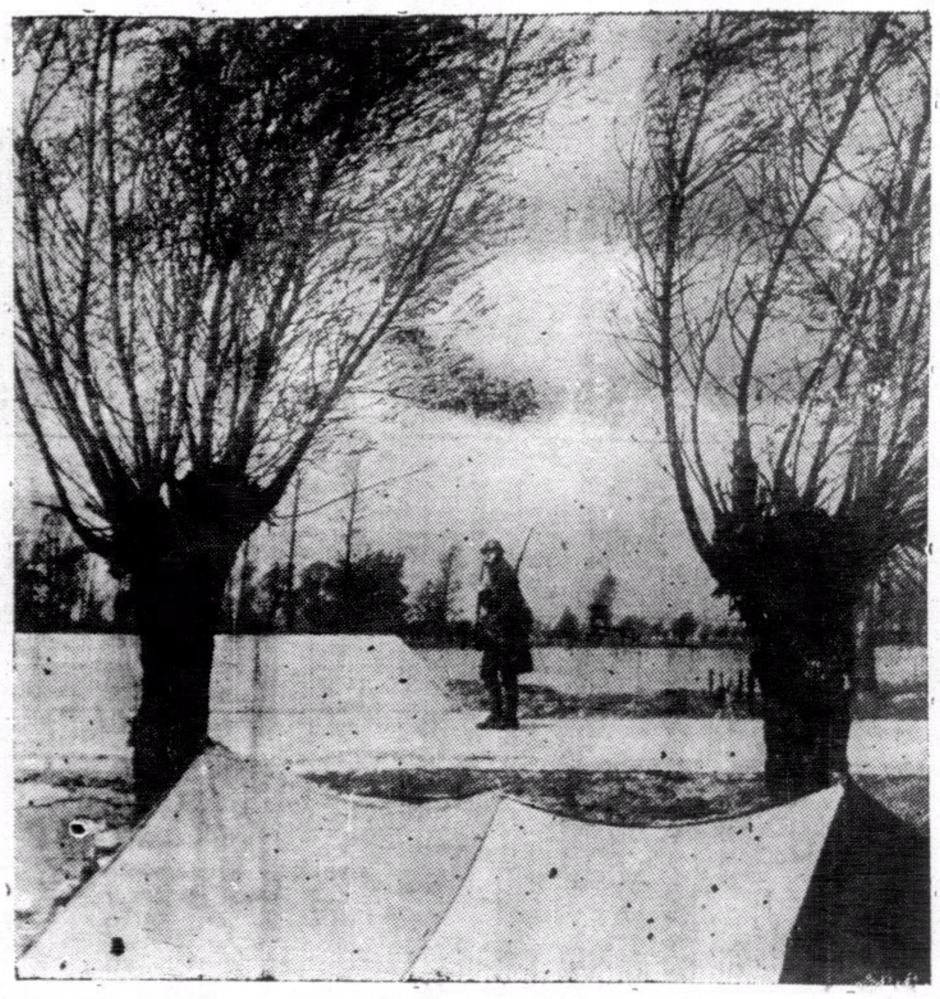

→荷蘭國防前線之哨及營幕，哨兵日夜巡緝，均能盡其責。

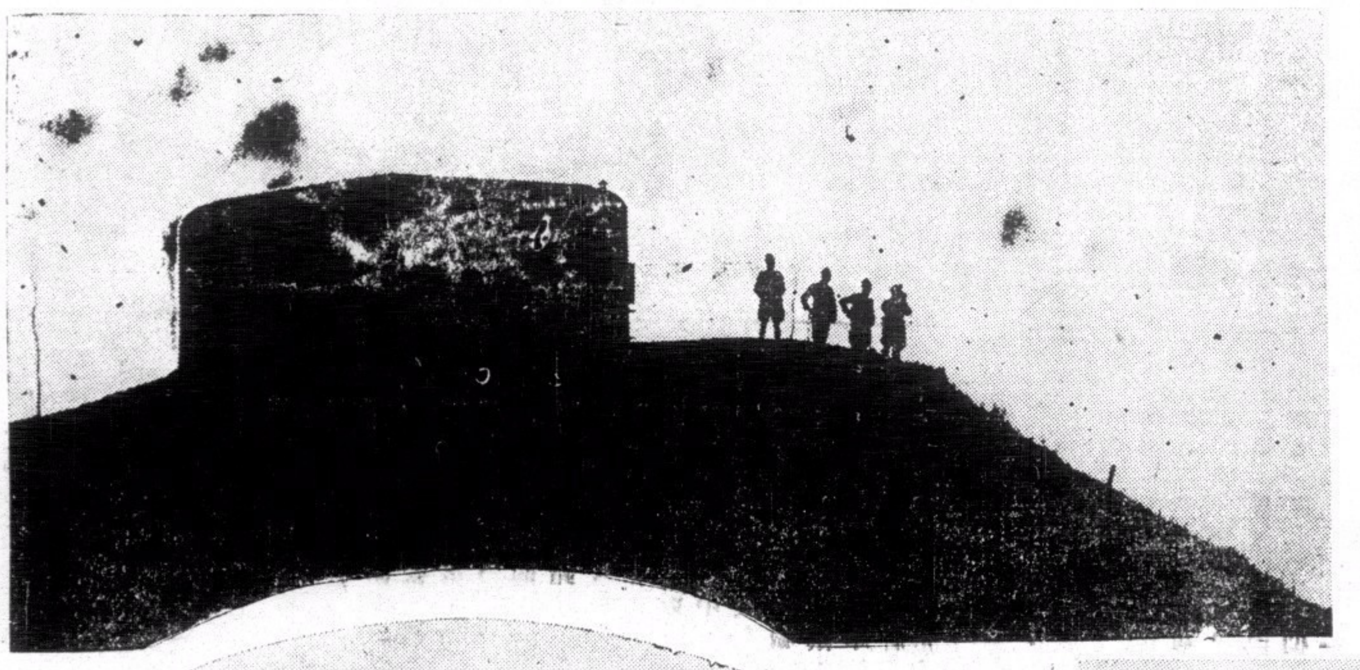

←荷蘭與德國邊界，所築之砲壘；她的建設雖無瑪奇諾障線之靠固，但爲自衛計，在恐邊覺各地，均築有此種之砲壘。

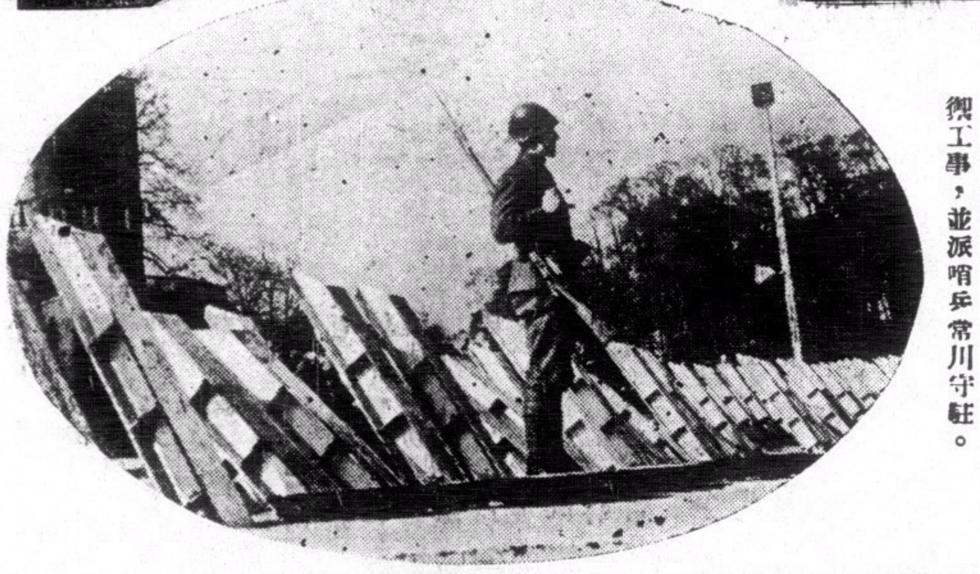

←荷蘭的坦克車的購置雖甚小數，惟在邊境各要塞，均築有坦克車的防禦工事，並派哨兵常川守駐。

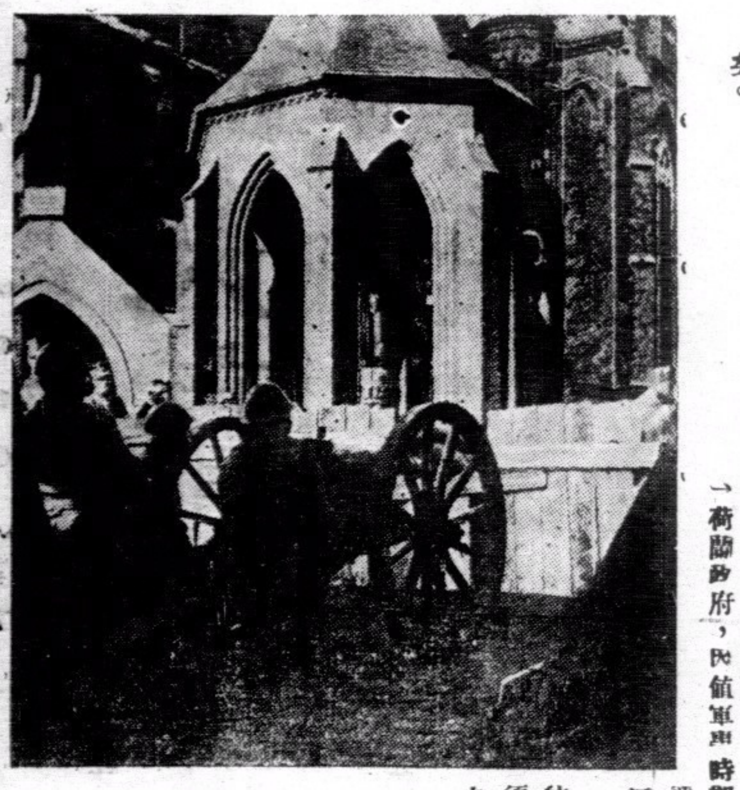

←在荷蘭京城附近，所置放之野砲；此種軍事之設置，在現目之荷蘭本不需此，不過聊備萬一矣。

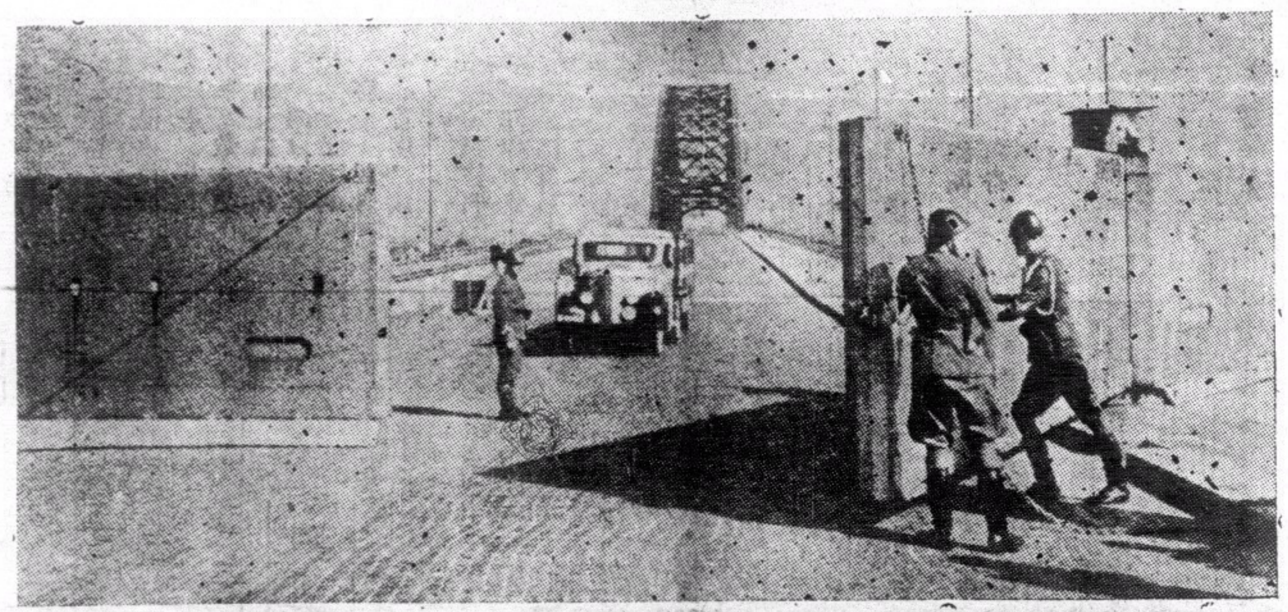

→荷蘭政府，際值軍事時期，各交通要道，均派兵駐守，所有來往車輛，亦須受嚴格之檢查。

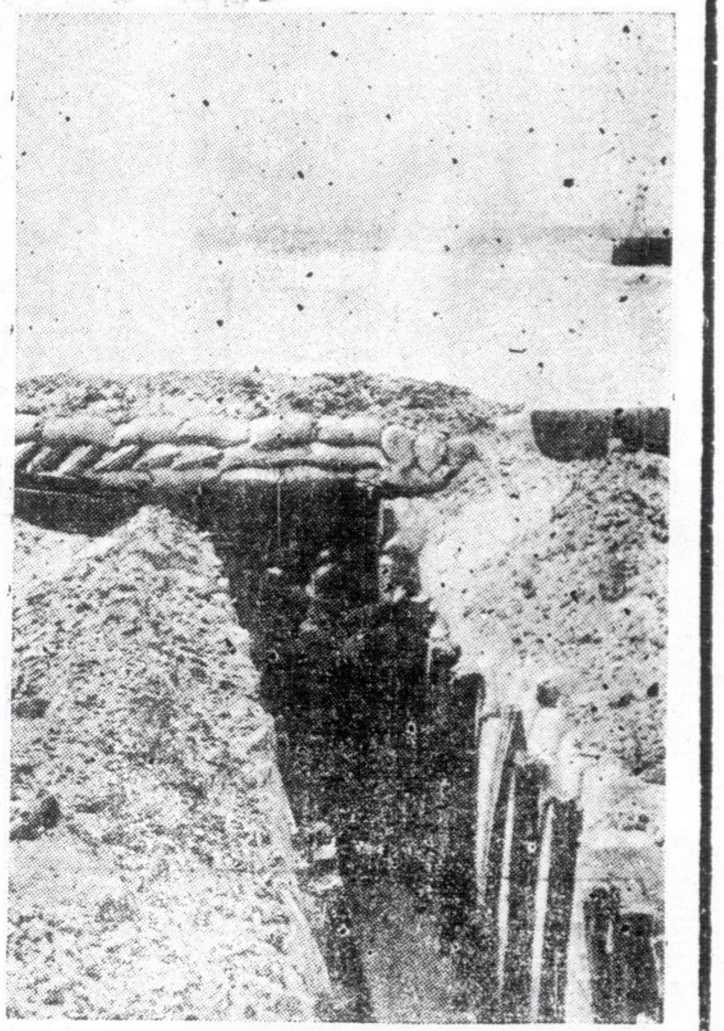

↑荷蘭海岸到處低平，故近海防線多築在深窪處。

陰虛肺癆 多條生路

養陰調肺汁

關陰虛肺癆內傷吐血爲不治症之謬說

凡病從來無有不治之法。亦無有不效之藥。縱極危殆。得救者不知凡幾。認爲難治。竟得安痊者。亦時有所聞。視乎用藥能得其法。認症之能探其理與否矣。虛極吐血。雖屬驚人。而於古法昭垂。多未深晤。慌於見嚇。怵於見危。或則雜藥亂投。溫清誤用。謊言誤信。攻補誤施。防癆之識日張。治癆之法日拙。西說則分三級。竟斷其治之有無。危重幾許。立瘥竟告。蓋治病貴求其本。而虛癆之本。基於中氣。中氣苟未至全敗。胃納苟未至絕粒。肺痿亦未至破金。狀雖羸弱。猶可治也。然竊原竟委。不外一虛。然夫人人之血。暢行脈絡。充達肌膚。流通無滯。是謂循經。謂循其經之常道也。一旦不循其常。溢出於腸胃之間。於是吐出。人身之氣。游於血中。而出於血外。氣爲血之帥。血隨之而運行。血爲氣之守。氣得之而靜謐。氣結則血凝。氣虛則血脫。氣迫則血走。氣不寧而血欲止。不可得矣。方其未吐之先。血失其經常之道。故有咳血。咯血。吐血。腰痛。背痛。骨痛等患矣。肺爲華蓋。位在背與胸膈間。血之來路。既由其界溢出。自當治肺。亦要治肝。肝爲統血之臟。位在脅下。肺從其地而來。所以肝肺乃血之來路。實則胃主之也。凡人吐痰吐食。皆胃之咎。況血之歸宿在於血海。衝爲血海。其脈麗於陽明。未有氣不逆上。而血能逆上者也。安得不責之於胃。仲景治血。以治衝爲要。治陽明即治衝也。陽明之氣。與太陰之氣。下行爲順。今乃咳逆而吐。失其下行之令。急調肺胃。使氣順吐止。止血之後。繼以消瘀。從甯其血。奈邪之所湊。其正必虛。去血過程。陰無有不虛者矣。又以補虛爲收功之法。焉有不治者哉。本醫生潛心研究。得仲景治癆之秘。復得葉氏養陰之傳。揀選正道國藥。以法泡製。煉成藥汁。故名(養陰調肺汁)迥異天淵。倘購而用之。確有起死回生之效。雖群醫束手。亦無不痊愈。慎勿妄投藥餌。以促壽命。幸甚幸甚。

上海安芬氏發明養陰調肺汁之原起

虛癆咳嗽一症。爲衛生家之大忌。西醫則名爲肺癆。中醫則名爲內傷。所謂五癆七傷者是也。中西人士。多所警惕。故有防癆會之設。祇知防患於未然。鮮能治愈於已然。頭痛醫頭。脚痛醫脚。無怪其謂爲難治也。七情六慾。傷之則虛。癆病作矣。本醫生對於此症。研究有素。曾受上海中國肺癆病院。聘主醫席四十餘年。本研究之心得。爲臨床之實驗。於肺癆咳嗽重症。經治愈者奚止恒河沙數。其登諸報端。頌揚鳴謝者。幾於有口皆碑。祭腆混稱。惟親朋請求撰方。製成藥汁。以便病家易服。俾患斯症者。得所保障。免有危險之虞。願普渡慈航。衆生有賴。本醫生因徇衆請。念切胞懷。遂本諸平素經驗。揀選上藥。親自監製。煉成藥汁。名曰(養陰調肺汁)在醫院試用多年。無不立奏奇効。挽救重症。屢起沉疴。倘有患斯疾。經中西醫藥所不能治愈者。請服此(養陰調肺汁)。具有回生之効。續命之功。茲爲同胞謀健康。壽安全起見。無論新患久患。一經試用。便知予言之不謬也。特印備說明書數萬本。函索即寄。請夾上郵票五分。俾作郵資。着人到取。不收郵票。以示公開。

治陰虛肺癆內傷吐血 非服 養陰調肺汁不能痊愈

▲大人每次服一湯羹

陰虛內傷非服養陰調肺汁不能痊愈
肺癆肺痿非服養陰調肺汁不能痊愈
咳血破金非服養陰調肺汁不能痊愈
痰中帶血非服養陰調肺汁不能痊愈
久咳成癆非服養陰調肺汁不能痊愈
陰虛潮熱非服養陰調肺汁不能痊愈
痰飲咳嗽非服養陰調肺汁不能痊愈
失音聲啞非服養陰調肺汁不能痊愈
氣逆氣喘非服養陰調肺汁不能痊愈

▲一歲兩歲小兒服半茶羹

半夜咳嗽非服養陰調肺汁不能痊愈
哮喘痰鳴非服養陰調肺汁不能痊愈
肝逆肺脹非服養陰調肺汁不能痊愈
單聲咳嗽非服養陰調肺汁不能痊愈
潤肺養顏非服養陰調肺汁不能痊愈
肺燥咳嗽非服養陰調肺汁不能痊愈
夜流盜汗非服養陰調肺汁不能痊愈
除痰止咳非服養陰調肺汁不能痊愈
外感傷風非服養陰調肺汁不能痊愈

▲三歲四歲小兒服一茶羹

實咳虛咳非服養陰調肺汁不能痊愈
小兒鷄咳非服養陰調肺汁不能痊愈
百日咳嗽非服養陰調肺汁不能痊愈
老人日咳非服養陰調肺汁不能痊愈
老人夜嗽非服養陰調肺汁不能痊愈
咳吐綠痰非服養陰調肺汁不能痊愈
咳吐黃痰非服養陰調肺汁不能痊愈
咳吐黑痰非服養陰調肺汁不能痊愈
咳吐白痰非服養陰調肺汁不能痊愈

臨床實驗四十餘載 如患斯症刻即快服

初患新咳服養陰調肺汁連服一瓶日服四次必愈
纏綿久咳服養陰調肺汁連服三瓶日服四次必愈
初期肺癆服養陰調肺汁連服半打日服四次必愈
二期肺癆服養陰調肺汁連服一打日服四次必愈
三期肺癆服養陰調肺汁連服二打日服四次必愈

治癆救星

勿作等閒視之

大瓶二元 買一送一 日服四次 可服十天 到處均有代售

△香港永樂街鄭安芝總經理▽